IMPRENSA OFICIAL
MUNICÍPIO DE CAPÃO BONITO
DISTRIBUIÇÃO GRATUÍTA - LEI MUNICIPAL 2.977/2007
RUA 9 DE JULHO, 690 - CEP 18300-900 - FONE: (15) 3543-9915
PODERES: EXECUTIVO LEGISLATIVO
Ano VII Edição 399 • Capão Bonito, 06 de Novembro de 2015 www.capaobonito.sp.gov.br

Capão Bonito é apontada como uma das melhores gestões municipais de SP

IEGM – O Tribunal de Contas do Estado de São Paulo (TCE) apresentou em outubro, os dados e resultados relativos ao primeiro levantamento do Índice de Efetividade da Gestão Municipal (IEGM), um instrumento inovador que analisa a eficácia das políticas públicas implantadas pelos gestores municipais de todo o território paulista.

O novo indicador que afere a qualidade da gestão pública é composto por sete índices temáticos e com informações dos setores de Educação, Saúde, Planejamento, Gestão Fiscal, Proteção ao Meio Ambiente, Cidadão e Tecnologia da Informação.

Os dados foram consolidados em um Anuário e Relatório de Desempenho Municipal, que enquadra o desempenho dos municípios em cinco faixas de classificação conforme a efetividade e adequação: A (altamente efetiva); B+ (muito efetiva); B (efetiva); C+ (em fase de adequação) e C (baixo nível de adequação).

O TCE também diminuiu a nota geral do IEGM quando o município investe abaixo de 25% de sua receita em Educação e descumpre o artigo 29 da Constituição Federal que dispõe sobre o percentual de recursos destinados ao Poder Legislativo.

Dos 18 municípios que integram o Condersul (Consórcio de Desenvolvimento dos Municípios das Regiões Sul e Sudoeste do Estado de São Paulo), Capão Bonito foi a que apresentou os melhores indicadores alcançando "Alta Efetividade" (Nota A) em três dos sete setores avaliados: Saúde, Planejamento e Proteção ao Cidadão.

O desempenho do município nos itens gestão Fiscal e Tecnologia da Informação também foram positivos, com nota B+ (muito efetiva).

Já os setores de Educação e Meio Ambiente foram classificados como "efetiva" (Nota B).

Além de liderar o ranking regional entre as cidades do Sudoeste Paulista, Capão Bonito foi apontada como uma das melhores gestões municipais do Estado de São Paulo e seus indicadores estão na relação dos municípios que alcançaram média geral na faixa de resultado B+ (muito efetiva).

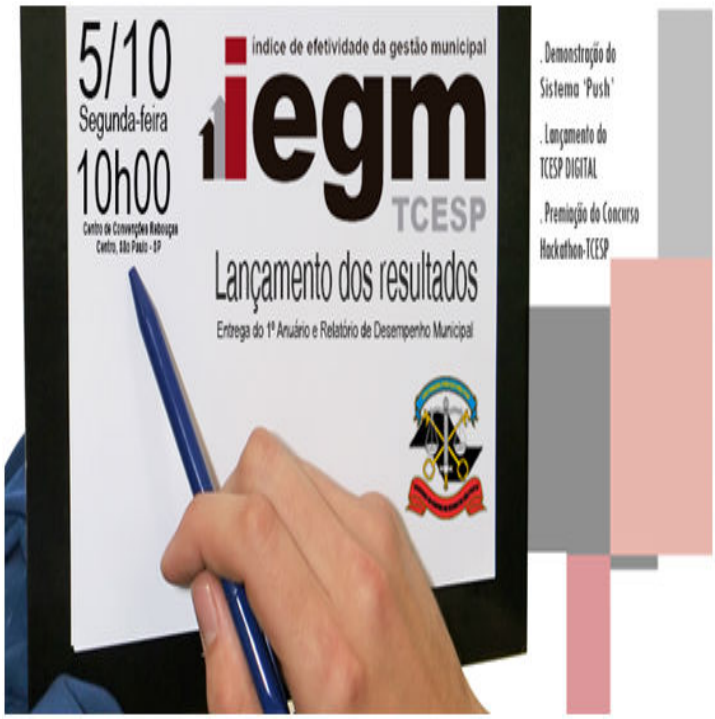

EXPEDIENTE

A Imprensa Oficial é uma publicação da Prefeitura Municipal de Capão Bonito - Rua 9 de Julho, 690 Centro - CEP 18300-900 - Fone: (15) 3543-9915. Registrado sob nº. 13 (Cartório de Registro de Pessoas Jurídicas)

JORNALISTA RESPONSÁVEL:
Wagner Antonio Santos (MTB 036227)
Fotos e arquivo Imprensa Oficial
Gilberto Contezini
IMPRESSÃO:
JR SERVIÇOS GRÁFICOS LTDA. - ME
TIRAGEM:
1.500 exemplares
www.capaobonito.sp.gov.br

ESTRUTURA ADMINISTRATIVA DA
PREFEITURA E TELEFONES ÚTEIS

PREFEITO MUNICIPAL
Júlio Fernando Galvão Dias - Ramais 9913/9914
VICE-PREFEITO
Marco Antonio Citadini - Ramal 9921
FUNDO SOCIAL
Presidente - Regina Claudia G. Faia Dias
Tel.: 3542-5034
SECRETARIA DE GOVERNO
Mario Angelo Milani
SECRETARIA DOS NEGÓCIOS JURÍDICOS
Dr. João Carlos Martins Souto
SECRETARIA DE PLANEJAMENTO
José Dimas Cordeiro de Miranda - Ramal 9943
SECRETARIA DE EDUCAÇÃO
Profª. Claudia Miyamoto - Tel.: 3542-3553
SECRETARIA DE FINANÇAS
Noel Correa Leme - Ramal - 9973
SECRETARIA DE AGROPECUÁRIA
Marcelo Varela - Tel: 3542-2167
SECRETARIA DE PROMOÇÃO SOCIAL
Marcio Souto de Proença
Tel.: 3542-2955/3542-5224
SECRETARIA DE SAÚDE
Angela Maria de Lisboa - Tel.: 3542-2366 – 3542-1713
SECRETARIA DE ADMINISTRAÇÃO, INDUSTRIA E COMÉRCIO
José Toshio Saito
SECRETARIA DE CULTURA, TURISMO E ESPORTES
João Bosco de Sá - Tel.: 3542-4243
SECRETARIA DE OBRAS
Dirceu de Abreu Pedroso - Tel.: 3542-1507 – 3542-5858
ADMINISTRAÇÃO REGIONAL VILA APARECIDA (ARVA)
Tel.: 3542-6449
ASSESSORIA DE IMPRENSA
Wagner Santos - Ramal 9912
OUVIDORIA/CORREGEDORIA
Dr. Roberto Santos Renó
Ramal 9940
Tel.: 08007743104 / 3542-1023
DEPARTAMENTO DE COMPRAS
João Machado - Tel.: 3542-1176
VIGILÂNCIA MUNICIPAL
Ramal – 9931
JUNTA MILITAR
Tel.: 3542-3724
DEPARTAMENTO DE TRÂNSITO
Gilberto Tobias - Ramal 9935
DEPARTAMENTO PESSOAL
Ramal 9922
DEPARTAMENTO DE TRIBUTAÇÃO
Ramal 9911
FISCALIZAÇÃO
Ramal 9906
VIGILÂNCIA SANITÁRIA
Tel.: 3542-2157
CÂMARA MUNICIPAL
Tel.:3542-2166
PAT (POSTO DE ATENDIMENTO DO TRABALHADOR)
Tel. 3542-4713
PROCON
Tel. 3542-2101
Conselho Tutelar
Tel. 3542-2411

DECRETO Nº 089/15, DE 22 DE OUTUBRO DE 2015.

Dispõe sobre criação de Feira Livre na Vila Cruzeiro, neste Município, que especifica.

DR. JULIO FERNANDO GALVÃO DIAS , Prefeito do Município de Capão Bonito, Estado de São Paulo, no uso de suas atribuições legais,

Considerando que a criação da Feira Livre atende o interesse público;

Considerando os termos constantes do Protocolado nº 7258/1/2015,

D E C R E T A:

Art. 1º. Fica criada nos termos da Lei Municipal nº 503, de 11 de junho de 1971, alterada pela Lei Municipal nº 3.208, de 19 de março de 2009, a Feira Livre na Avenida Adhemar de Barros, próximo à Praça do Cruzeiro, com funcionamento às sextas feiras, no horário das 6h00 às 14h00, a partir do dia 06/11/2015.

Parágrafo único. A Feira Livre acima referida, passa a fazer parte do Anexo I do Decreto nº 017/09, de 25 de março de 2009.

Art. 2º. Este Decreto entra em vigor na data sua publicação.

Paço Municipal " Doutor João Pereira dos Santos Filho" , 22 de outubro de 2015.

DR. JULIO FERNANDO GALVÃO DIAS
Prefeito Municipal

Publicado e afixado na SPG, registrado na data supra.

ANEXO I – DECRETO Nº 017/2009

Feiras-Livres do Município – Funcionamento

DIA DA SEMANA	LOCALIZAÇÃO
SEXTA FEIRA	Avenida Adhemar de Barros, próximo à Praça do Cruzeiro.

Vigilância Sanitária

VISA Vigilância à Saúde

AGRUPAMENTO:-23 PRESTAÇÃO SERVIÇO SAÚDE
RENOVAÇÃO LICENÇA FUNCIONAMENTO
PROTOCOLO:-661/15-PROCESSO:-10203-087/13 –MARCIO HENRIQUE EDAES SIMÕES RODRIGUES (CONS. MÉDICO) RUA NOVE DE JULHO, 404 CENTRO CAPÃO BONITO/SP CEVS:-351020301-863-000155-0-4 DO DIA 23/10/2015
PROTOCOLO:-736/15-PROCESSO:-10203-087/07- MARCELO OVIEDO FACIELLO (CONS.MÉDICO) AV. ADEMAR DE BARROS, 836 VILA SANTA ROSA CAPÃO BONITO/SP CEVS:-351020301-863-000063-1-9 DO DIA 03/11/2015

AGRUPAMENTO:-20 COMÉRCIO VAREJISTA DE ALIMENTOS
LICENÇA DE FUNCIONAMENTO INICIAL
PROTOCOLO:-740/15-PROCESSO:-10203-114/15- ADRIELE LAYANE VIEIRA MARTINS-MEI (MERCEARIA) RUA PADRE ARLINDO VIEIRA, 101 JD. ALVORADA CAPÃO BONITO/SP CEVS:-351020301-472-000516-1-0 DO DIA 28/10/2015
PROTOCOLO:-763/15-PROCESSO:-10203-116/15 – MARIA LOPES DE SANTANA SILVA (AMBULANTE/TAPIOCA) RUA FRANCISCO BARRETO,1137 CENTRO CAPÃO BONITO/SP CEVS:-351020301-561-000587-2-6 DO DIA 23/10/2015

CANCELAMENTO CEVS:-
PROTOCOLO:-780/15-PROCESSO:-10203-008/12- ELIERSON SOARES-MEI (MERCEARIA) RUA PAULO HENRIQUE PEREIRA, 69 JD. AIVORADA CAPÃO BONITO/SP CEVS:-351020301-471-000117-1-1 DO DIA 27/10/2015
PROTOCOLO:-779/15-PROCESSO:-10203-030/14 –BORGES & GODOY COMÉRCIO GUAPIARA LTDA (AÇOUGUE) AV. ADEMAR DE BARROS, 1586 VILA CRUZEIRO – CAPÃO BONITO/SP CEVS:-351020301-472-000146-1-3 DO DIA 27/10/2015

MUDANÇA ENDEREÇO
PROTOCOLO:-681/15-PROCESSO:-10203-076/07 –MARIA DO CARMO0 MENDES DO NASCIMENTO (CABELEIREIRA) RUA DUQUE DE CAXIAS, 99 CENTRO CAPÃO BONITO/SP CEVS:-351020301-560-000001-2-4 DO DIA 03/11/2015

BAIXA RESPONSÁBILIDAEDE TÉCNICA –SUBSTITUTO
PROTOCOLO:-785/15-PROCESSO:-10203-038/15 – PAULO ROGÉRIO DE CARVALHO (ACADEMIA) RUA 13 DE MAIO, 721 CENTROCAPÃO BONITO/SP CEVS:-351020301-931-000006-2-0 DO DIA 04/11/2015

LICITAÇÃO – REABERTURA/RE-RATIFICAÇÃO

PREGÃO PRESENCIAL Nº 92/2015 - objeto é a **Aquisição de 01 (uma) motocicleta, 01 (um) microcomputador, 01 (uma) TV de LED 32", 01 (uma) máquina de lavar, 01 (um) fogão e 05 aparelhos de DVD Player, todos para a campanha IPTU PREMIADO,** para a Secretaria Municipal de Finanças, deste Município, conforme especificações constantes do Anexo I – Termo de Referência, RE-RATIFICAR o Edital do presente certame licitatório, readequando-o e designando-o para nova data. O encerramento dar-se-á até a data de 18 de novembro de 2015, até às 09h00min. Capão Bonito/SP, 05 de novembro de 2015.

Os Editais na íntegra poderão ser obtidos ou consultados gratuitamente através do site www.capaobonito.sp.gov.br, portal da transparência, especificamente para as modalidades Pregão Presencial, Leilão e Chamada Pública. Para as modalidades, Concorrência Pública e Tomada de Preços, via e-mail ou pessoalmente junto ao setor de Licitações ou pelo Tel. (15) 3543-9900 – Ramal 9936 de segunda a sexta-feira, das 09 às 14h00 horas, ou no Paço Municipal localizado à Rua Nove de Julho, nº 690, Centro – Capão Bonito S/P – Cep: 18.300-900.

Dr. Júlio Fernando Galvão Dias
- Prefeito Municipal –

PREFEITURA DO MUNICÍPIO DE CAPÃO BONITO

Secretaria Municipal de Educação

"Educação de Excelência: compromisso e responsabilidade de todos"

EDITAL DE CONVOCAÇÃO

Julio Fernando Galvão Dias , Prefeito Municipal de Capão Bonito, Estado de São Paulo, torna público o presente Edital de Convocação:

Fica convocada a candidata aprovada no Concurso Público nº 001/2014, para o cargo de **Merendeira**, conforme abaixo indicado, interessada em assumir emprego em **CARÁTER DE SUBSTITUIÇÃO (Contrato),** amparada pela Lei nº 3.984 de 16 de dezembro de 2014, a comparecerem na **Secretaria Municipal de Educação** – Avenida Santos Dumont, nº. 50 – Praça Dr. Thomaz Eurico Go mes, Centro – Capão Bonito/SP, **no dia e horário abaixo estabelecido , para participar da atribuição em Contrato Emergencial e Temporário,** obedecendo-se a classificação final, publicada na Edição nº 370 da Imprensa Oficial do município de Capão Bonito, publi cada em 10 de abril de 2015, conforme segue:

Merendeira:

Dia: **05/11/2015 (quinta-feira);**

Horário: **09h00min;**

Local: **Secretaria Municipal de Educação.**

MERENDEIRA				
Classificação	Nome	RG	Cargo	Assinatura
34º	JEANA CARLA GONCALVES DA SILVA	472323179	MERENDEIRA	
35º	MARIANA APARECIDA DE LIMA	45219905-0	MERENDEIRA	

Após o comparecimento, a candidata dev erá submeter –se a exame pré - admissional no Centro de Saúde I – Rua Marechal Deodoro, 440 – Centro, devendo o candidato comparecer o mais breve possível para o agendamento do exame.

Paço Municipal Dr. João Pereira dos Santos Filho.

Capão Bonito, 03 de Novembro de 2015.

JULIO FERNANDO GALVÃO DIAS
PREFEITO MUNICIPAL

PREFEITURA DO MUNICÍPIO DE CAPÃO BONITO

COMUNICADO

CONTRA-CRISE

Prefeitura de Capão Bonito determina corte de custeio de 20% em todas as secretarias

Diante do cenário econômico preocupante, queda expressiva de arrecadação e para não paralisar obras e ações em setores estratégicos como Educação, Saúde, Infraestrutura e Social e também já preparando a prefeitura para 2016, a Prefeitura de Capão Bonito comunica entidades, associações e grupos organizados que determinou em AGOSTO um corte de 20% de custeio em todas as secretarias, ficando inclusive suspensos a contratação via poder público de serviços como locação de tendas, equipamentos e outras ações realizadas em parceria em festas e eventos do município.

A medida visa garantir que o pagamento da folha dos servidores e fornecedores continue sendo feita rigorosamente em dia e que obras não sejam paralisadas.

A determinação já foi anunciada em reunião aos representantes das Secretarias e Departamentos e veiculada na Imprensa local.

A redução de custeio será cobrada de forma intensa e relatórios periódicos serão apresentados.

O Governo Municipal pede a compreensão de todos neste momento para minimizar os efeitos da crise econômica e política instalada no país.

UTILIDADE PÚBLICA

ADOÇÃO

ASSOCIAÇÃO PARA ADOÇÃO DO CÃO
Capão Bonito (SP), 27 de outubro de 2015.

CONVOCAÇÃO PARA ASSEMBLÉIA GERAL EXTRAORDINÁRIA

A Associação para Adoção do Cão – **"ADOCÃO"**, vem por meio desta **CONVOCAR** todos os sócios para uma Assembléia Geral Extraordinária que será realizada no dia **18/11/2015 às 19:30 horas** no Centro de Convenções "Joel Humberto Stori" localizado na Praça Cunha Bueno, próximo a Prefeitura Municipal.

Os assuntos a serem tratadas serão referente a atual administração e eleição de nova diretoria.

Sem mais para o momento.

Atenciosamente.

Douglas Batista Mendes
Presidente
CPF: 336.169.028-51
RG: 40.998.828-5

PREFEITURA DO MUNICÍPIO DE CAPÃO BONITO - SP.
Rua Nove de Julho, 690 - CEP 18300 - 000 - Fone/ Fax (015) 35439900 - 35439903
E-mail: pmcb-cpd@cbonet.com.br
DIVISÃO DE PESSOAL

CONCURSO PÚBLICO - EDITAL DE CONVOCAÇÃO

Sr. JULIO FERNANDO GALVÃO DIAS , Prefeito do Município de Capão Bonito, Estado de São Paulo, torna público o presente Edital de Convocação:
Ficam convocado (a)s o (a) s candidato (a)s aprovado(a)s e classificado(a) no Concurso Público realizado nos termos do Edital de Concurso Público n.° 001/2014, para o Cargo de **ADVOGADO** , devendo o(a) mesmo(a) comparecer na **DIVISÃO DE PESSOAL** até o dia **11 DE NOVEMBRO DE 2015 às 13:30 horas** para anuência ao emprego vago , obedec ida a Classificação Final.

CL	N O M E S	R.G.	ASSINATURA
2°	CRISPULO SANCHES CORREA	47.76.84.84-1	

O não comparecimento dos candidatos (as) convocados (as) no horário, data e local acima citado, implicará, automaticamente, na sua desistência e perda de todos os direitos havidos pelo referido Concurso Público

Após o comparecimento, os candidatos (as) deverão submeter-se a exame de saúde pré admissional no Centro de Saúde I - Rua Marechal Deodoro, 440 - Centro, n o período supra referido, das 13:00 às 17:00 horas.

Paço Municipal Dr. "João Pereira dos Santos Filho", em 05 de novembro de 2.015

SR. JULIO FERNANDO GALVÃO DIAS
Prefeito Municipal

PONTOS DE VENDA CADASTRADOS DE [redacted] ZONA AZUL

EMPRESA	ENDEREÇO
F. SAITO E CIA LTDA -ME	DIGITAL INFORMÁTICA
DANIEL PROENÇA BEZERRA - BANCA CULTURA -	PCA RUI BARBOSA, 452
JACINTO ROBERTO FERREIRA – MEI - JACINTO LANCHES -	RUA CERQUEIRA CEZAR, 110
CLAUDIO ANTONIO DE ARAUJO – ME - AÇOUGUE DO KARÁ -	RUA GENERAL CARNEIRO, 368
ANA BRASIL FERREIRA - ABC PAPELARIA -	RUA SETE DE SETEMBRO, 776
JOAQUIM DOMINGUES JUNIOR - SALÃO AVENIDA II -	RUA GENERAL CARNEIRO, 251
AÇOUGUE E MINI MERCEARIA 2 IRMÃOS - AÇOUGUE DO CHICÃO -	RUA SILVA JARDIM, 583
GENI - LOJAS GENICAR -	VINTE E QUATRO DE FEVEREIRO, 325
ALCEU NUNES - AM. ESPORTES -	RUA FLORIANO PEIXOTO
JOCELINO-VICENTE FERREIRA - LOJAS REJE BEB -	RUA 13 DE MAIO
ROBERT TADEU FERREIRA DE ALMEIDA - PADARIA CLASSIC -	RUA GENERAL CARNEIRO
WELIO WIROSHI KITAHARA - CASA KITAHARA -	RUA GENERAL CARNEIRO
NR MOVEIS CAPAO BONITO - NR MOVEIS -	RUA DUQUE DE CAXIAS
PAULO MARCELO FERREIRA - LOJAS MARCELO -	RUA SETE DE SETEMBRO
REGINA KAZUG - SAITO CAFÉ BAR -	RUA FLORIANO PEIXOTO
DROGARIA DOGAMELO – DROGARIA -	RUA TREZE DE MAIO
CENTRO DE FORMAÇÃO DE CONDUTORES FAIA E FAIA - FAIA II -	CEL.FREDERICO MARTINS
JULIANO TUZZI - BAR DO TUZZI I –	BERNARDINO DE CAMPOS,589
ANIBAL AFONSO - TOP FINANCIAL -	RUA BERNARDINO DE CAMPOS, 359

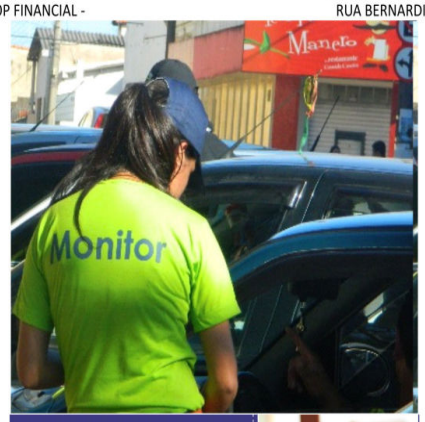

Departamento de Meio Ambiente intensifica plantios na área urbana

ARBORIZAÇÃO - A Secretaria de Agropecuária e Meio Ambiente promove a preservação da arborização do município por meio de estudos e projetos que favoreçam a ampliação do verde na cidade, para isso realiza diversos plantios simultâneos.

Recentemente foram arborizados o entorno da Associação de Pais e Amigos dos Excepcionais de Capão Bonito- APAE e o Centro de Atendimento a Saúde da Mulher. Foram plantadas cerca de 30 árvores nestes locais, com diversidade de espécies como Ipê amarelo, Oiti, Aroeira Salsa e Escova de garrafa.

Segundo dados fornecidos pelo Departamento de Meio Ambiente do município, foram plantados até o momento no ano de 2015, aproximadamente 1.350 árvores, sem contabilizar as mudas que foram doadas a população através de programas ambientais criados pela secretaria, com esses programas, esse número chega a mais de 4.500 árvores plantadas no município somente este ano.

De acordo com a Secretaria de Agropecuária e Meio Ambiente, esse trabalho faz parte do projeto municipal de arborização da cidade, que vem acontecendo desde o início de 2013, quando assumimos a secretaria, é notório a mudança na cidade, podemos verificar em todos os bairros do município árvores plantadas que contribuirão com o meio ambiente e com a melhoria da qualidade de vida de toda a população.

A arborização é essencial a qualquer planejamento urbano e tem funções importantíssimas como: propiciar sombra, purificar o ar, atrair aves, diminuir a poluição sonora, constituir fator estético e paisagístico, diminuir o impacto das chuvas, contribuir para o balanço hídrico, valorizar a qualidade de vida local, assim como economicamente as propriedades ao entorno. "Além disso é fator educacional, funções estas também presentes nos parques e praças, por se constituírem em muitos casos em redutos de espécies da fauna e flora local, até com espécies ameaçadas de extinção, as árvores e áreas verdes urbanas tornam-se espaços territoriais importantíssimos em termos preservacionistas, o que aumenta ainda mais sua importância para a coletividade, agregando-se aí também o fator ecológico", comenta o diretor de Meio Ambiente Reinaldo Buiu.

Segundo o diretor de Meio Ambiente ainda haverá diversos plantios este ano devido ao clima ser favorável nesta época.

A Secretaria de Agropecuária e Meio Ambiente pede a colaboração de toda a população que preserve e ajude a fiscalizar as árvores contra atos de vandalismo que possam vir a acontecer. Ligue e denuncie anonimamente através do telefone 3542 2167.

Rotatória da Bíblia foi inaugurada no encerramento da Marcha Para Jesus

MONUMENTO A BÍBLIA –A prefeitura de Capão Bonito aproveitou o encerramento da Marcha para inaugurar a Rotatória da Bíblia entre as avenidas Santos Dumont e José Inácio na noite de sexta-feira, 31 de outubro.

A obra homenageou à Comunidade Evangélica do município, com a construção de um Monumento as Sagradas Escrituras em granito Red Capão Bonito.

Estiveram presentes na inauguração autoridades municipais, convidados, além de secretários municipais e demais convidados.

Representantes do Governo Municipal destacaram nos discursos a importância das igrejas na recuperação de pessoas e nas ações sociais.

"Estamos entregando um monumento a Palavra de Deus. Em tempos difíceis o Senhor tem cuidado de nossa cidade e conquistando avanços importantes. Já tínhamos feito uma homenagem a comunidade católica com o monumento a Nossa Senhora na Rotatória da Vila Aparecida. Agora concluímos essa homenagem a comunidade evangélica no coração do nosso município", destacou a Prefeitura Municipal.

Marcha par Jesus - Mesmo debaixo de muita chuva aconteceu no último sábado, 31 de outubro, a Marcha para Jesus de Capão Bonito.

Foi a volta de um ato religioso, que inclusive faz parte da programação do município.

A iniciativa foi da Igreja Comunidade Crescer que resolveu assumir a organização e investir na realização do evento que não tinha mais como ser adiado.

A programação da marcha começou com saída do Parque das Águas ao som de um trio elétrico gospel.

Houve a participação de grupos de motociclistas Águias de Cristo (Sorocaba, Tatuí e Itapetininga) e também de Capão Bonito e da Banda R2 de Tatuí.

O evento também tem apoio de igreja como a Assembléia de Deus Agape – pastor Jeferson Almeida e de outros grupos evangélicos.

A chuva limitou a participação das pessoas, mas demonstrando muita alegria os evangélicos presentes destacaram a importância do movimento.

O principal coordenador da marcha, o pastor Eliedson Silveira da Comunidade Crescer, que recentemente se recuperou de um acidente grave também não escondeu a emoção.

Marcha para Jesus e inauguração da Rotatória da Bíblia

CAR

CADASTRO AMBIENTAL RURAL

Proprietário(a) ou posseiro(a):

Cadastre seu imóvel rural

Por que cadastrar?

- ✓ O cadastro é obrigatório
- ✓ O prazo é somente até (05 de) maio de 2016
- ✓ A inscrição é gratuita, e pequenos imóveis (até 4 módulos fiscais ou 64 hectares) têm garantido apoio gratuito do poder público
- ✓ Vantagens e benefícios para quem fizer a inscrição e aderir ao Programa de Regularização Ambiental (PRA)
- ✓ O cadastro será exigido como condição pelos bancos, para concessão de crédito agrícola, pelos cartórios, para transações imobiliárias, e pelos órgãos ambientais, para fins de licenciamento

INFORMAÇÕES PARA APOIO À INSCRIÇÃO

Telefone: (15) 3542-2167

Endereço: Secretaria de Agropecuária, Abastecimento e Meio Ambiente /Rua Coronel Ernestino, 550 - Praça Oriental (Próximo ao Corpo de Bombeiros)

Horários: 8h00 às 11h00 e 13h00 às 17h00

Atendimento: Todas as segundas-feiras, terças-feiras e quintas-feiras.

OBS.: O proprietário ou posseiro deverá fazer o seu agendamento no local ou por telefone.

e/ou remeter ao

www.ambiente.sp.gov.br/sicar

Disque-Ambiente 0800 113 560

Prefeitura de Capão Bonito

SiCAR•SP SISTEMA DE CADASTRO AMBIENTAL RURAL

GOVERNO DO ESTADO SÃO PAULO Secretaria do Meio Ambiente

SECRETARIA MUNICIPAL DE SAÚDE

A Secretaria Municipal de saúde de Capão Bonito realizou durante o mês de outubro a campanha OUTUBRO ROSA, desenvolvida numa estratégia elaborada de acordo com cronograma de diversas ações como:
Atividades físicas
Palestras
Ação cidadania na praça e UBS
Orientações individuais e em grupo
Acolhimento nas UBS
Consultas medicas e de enfermagem para solicitação de exames específicos da campanha e encaminhamento.
Distribuição de material informativo nas ruas, entre outras atividades.
OUTUBRO ROSA, é uma campanha de conscientização que tem como objetivo principal alertar as mulheres e a sociedade sobre a importância da prevenção e do diagnostico precoce do câncer de mama.
Esta campanha acontece com mais intensidade no mês de outubro de cada ano, e o seu símbolo é o laço cor de rosa
O câncer de mama é uma doença que ocorre devido a perda da capacidade das células de limitar e controlar o seu próprio crescimento, multiplicando-se rapidamente e sem controle, é uma doença de difícil prevenção, pois é uma doença ligada ao histórico familiar e aos hábitos de vida. A grande arma que temos nas mãos é o diagnostico precoce, ou seja, descobrir o tumor quando ele ainda é pequeno.
O ideal é diagnosticá-lo com menos de um centímetro, o que possibilita a cura em 90% dos casos. Se você descobrir qualquer alteração em suas mamas, consulte um medico.
No Brasil a cada hora, 6 novos diagnósticos são confirmados, e ¼ dessas mulheres tem menos de 50 anos.
No mundo a cada 24 segundos uma mulher recebe o diagnostico de câncer de mama, e a cada 69 segundos, uma morre.
Fatores de risco:
Não ter filhos
Primeira gestação após os 30 anos
Radiações ionizantes em idade inferior aos 35 anos
Uso prolongado de ACO (ainda discutível)
Stress
São muitos os fatores relacionados ao câncer de mama. Dentre os principais podemos citar:
- Idade: quanto maior a idade, maior o risco. A maioria ocorre a partir dos 60 anos, porem a partir dos 40 anos já notamos um considerável aumento. Antes dos 30 anos é muito raro.
- Habitos de vida: sedentarismo, obesidade, alto consumo de carne vermelha, baixo consumo de frutas, hortaliças e legumes e consumo de qualquer quantidade de álcool estão relacionados ao aumento do risco de câncer.
- Antecedente de doenças mamarias com atipias celulares
- Historia familiar: quanto maior o numero de familiares, mais próximo o parentesco e idade mais precoce do diagnostico da doença, maior o risco de o câncer ter algum fator genético relacionado e, assim, maior o risco de desenvolvimento do câncer.
- Fatores hormonais: Primeira menstruação precoce, menopausa tardia, não amamentar, primeira gestação tardia, uso de hormônios.

Exames para detectações
- Exame fisico (auto exame)
-Mamografias
-Ultrassonografias de mamas
-PAAF (Punção aspirativa por agulha fina)

A Coordenadora da ESF, Maria M. Senciatti, agradece a todos envolvidos na campanha
- Secretaria da saúde
- Secretaria da educação
-UBS Ana benta
- UBS São Jose Abaixo
-UBS Turvo dos Almeidas
- Equipe saúde Zona Rural
- Centro de atenção a saúde da mulher
-UBS Apiai Mirim
- ESF Vila São Paulo
-ESF Vila Aparecida
- ESF Vila Cruzeiro
- Escola Raul Venturelli
- Ambulatorio de Especialidades
- UBS bairro Taquaral Abaixo
- UBS bairro Proenças
- CAPS
- Cirandas
- Escola Mieldazis
- Escola Faustino Cesarino Barreto
- CSI
- Centro de Fisioterapia
- Quero Vida
- Igrejas
- Fundo Social
APOIO: CIMEDI, CLINICA IMAGEM, LABORATORIO PRONTO ANALISE, DB PNEUS, POSTO IKEDA, FARMACIA SANTA CRUZ, DROGARIA CENTRAL, RESTAURANTE TUZI II , COFESA, AGAPITO PEÇAS E ACESSORIOS, MARCELO MOVEIS, CARMO BIKES, SUPER G, LOJA LETICIA, FARMACIA FARMA E FORMULAS, NEUSA PERFUMARIA.
IMPORTANTE: A campanha Outubro Rosa acabou, mas a prevenção continua, não podemos parar. Lembre-se que prevenir é o melhor remédio.

Secretarias promoverão curso para jovens empreendedores

Inscrições podem ser feitas na Secretaria de Cultura, Esporte e Turismo até o dia 26 de novembro das 8 às 14 horas

EMPREENDEDORISMO – As Secretarias Municipais da Juventude, Cultura, Esporte e Turismo e Administração, Indústria e Comércio de Capão Bonito comunicam que já estão abertas as inscrições para jovens de 15 a 18 anos que querem participar do interessante curso - "Crescendo e Empreendendo".

O curso, que estimula no empreendedorismo, terá carga horária de 12 horas e disponibilizará 30 vagas durante dois dias:

dia 26 de novembro (5ª feira) das 9 às 11 horas e das 13:30 às 16:30 horas e **dia 27 de novembro** (6ª feira) das 9 às 11 horas e das 13:30 às 16:30 horas no Centro Municipal de Convenções "Joel Humberto Stori", em frente a prefeitura.

As inscrições podem ser feitas na Secretaria de Cultura, Esporte e Turismo até o dia 26 de novembro das 8 às 14 horas.

"O curso visa apoiar jovens estudantes a buscar soluções empreendedoras para agir com autonomia e colaboração, bem como avaliar a sua atual condição e a partir disso, tomar decisões quanto a possíveis mudanças", informaram as secretarias.

O conteúdo programático prevê: Encontro 1 – "Descobrirmos atitudes empreendedoras; Encontro 2 – Características de comportamento empreendedor, Encontro 3 – Trabalho e negócio e Encontro 4 – pensando no futuro.

Ponte concluída na divisa entre Capão Bonito e Guapiara

ACESSO RURAL - A ponte que faz divisa com os Bairros Alegre de Baixo e Pinhalzinho já está concluída e inclusive já foi entregue aos moradores.

A construção da ponte foi realizada graças a parceria das prefeituras de Capão Bonito e Guapiara. Foi a segunda obra que Capão Bonito e Guapiara realizam em conjunto.

A prefeitura de Capão Bonito forneceu o material estrutural e a mão de obra, já Guapiara se responsabilizou pelo fornecimento do "tabuado" com pranchas e a mão de obra da colocação das mesmas.

O prefeito Jorge Sabino da Costa de Guapiara agradeceu a Administração Municipal capão-bonitense pela parceria e diz estar satisfeito, pois atendeu famílias e produtores rurais que moram na divisa dos municípios.

"Geralmente os moradores sofrem com a falta de atenção dos prefeitos, nossa parceria é inédita e há de ser duradoura", alegou o prefeito Jorge Sabino.

A próxima ponte será a do bairro do Alegre de Cima.

Ponte que faz divisa com os Bairros Alegre de Baixo e Pinhalzinho já está concluída

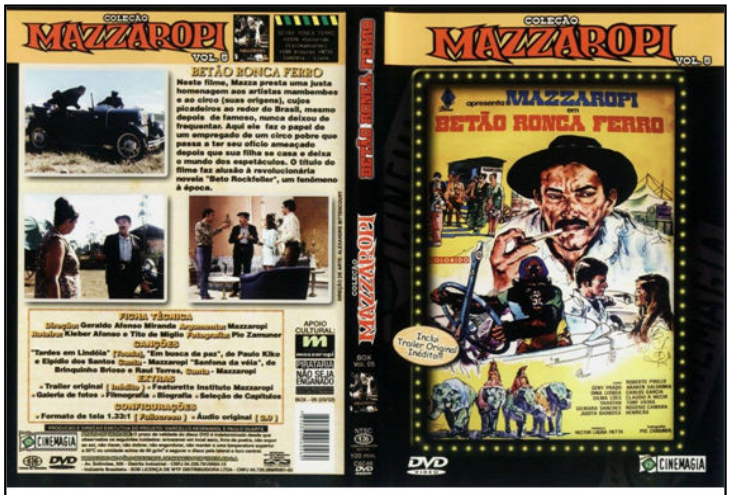

Nesta sexta-feira (06/11) convidamos todos para prestigiar o Cinema Municipal que acontecerá as 20:00h na Escola Oscar Kurts Camargo, Traga toda a sua Família para curtir o maior comediante do nosso Brasil MAZZAROPI.
Filme: Mazzaropi ... Betão Ronca Ferro!

Fatec
Faculdade de Tecnologia
CPS Centro Paula Souza

ENSINO SUPERIOR GRATUITO DE QUALIDADE

VESTIBULAR
1º semestre 2016

EXAME: 06/12

FACULDADE DE TECNOLOGIA DE CAPÃO BONITO

SILVICULTURA
AGROINDÚSTRIA
GESTÃO EMPRESARIAL

INSCRIÇÕES: 07/10 A 11/11/2015
WWW.VESTIBULARFATEC.COM.BR
MAIS INFORMAÇÕES (15) 3542-2654

Rua Amantino de Oliveira Ramos, 60 - Capão Bonito

Campo do Complexo Esportivo do 'Arcão' é preparado para receber gramado

Cidade terá 'arena' com um dos melhores sistemas de drenagem da região

NOVO CAMPO – O sistema especial de drenagem no campo do Complexo Esportivo "José Ermírio de Moraes", o popular Arcão na Vila Bela Vista, está sendo finalizado com um composto especial de areia.

Capão Bonito terá em breve uma 'arena' com um dos melhores sistemas da região, comparado a estádios de grande porte, que garante o escoamento de água sem gerar poças de água.

Segundo a Secretaria de Cultura, Esporte e Turismo, o campo receberá um gramado especial, se transformando num grande tapete verde a céu aberto para o desenvolvimento de inúmeras ações no setor esportivo.

"Será mais uma excelente opção para realização de competições, treinamentos do Programa Segundo Tempo e outras ações na área de esporte e lazer", afirma a secretaria.

O objetivo do Governo Municipal é finalizar as obras até o início de 2016.

A reforma foi viabilizada com emenda parlamentar no valor de R$ 1 milhão (Ministério dos Esportes) do deputado Guilherme Mussi e contrapartida da prefeitura.

Estão sendo investidos R$ 1.184.000,00 na reforma e reestruturação.

"Vamos entregar em 2016 um complexo esportivo recuperado para desenvolver inúmeros projetos. Importante lembrar também que o investimento foi possível com a regularização da área do Arcão pelo Itesp (Instituto de Regularização de Terras de São Paulo)", destacou a Administração Municipal.

Segundo ainda Secretaria de Cultura, Esportes e Turismo, a recuperação do Arcão é estratégica para o desenvolvimento de uma política voltada ao fomento de várias modalidades na cidade.

Campo do Complexo do Arcão sendo preparado para receber gramado