IMPRENSA OFICIAL

MUNICÍPIO DE CAPÃO BONITO

DISTRIBUIÇÃO GRATUÍTA - LEI MUNICIPAL 2.977/2007

RUA 9 DE JULHO, 690 - CEP 18300-900 - FONE: (15) 3543-9915

PODERES: EXECUTIVO LEGISLATIVO

Ano VI Edição 261 • Capão Bonito, 01 de Março de 2013 www.capaobonito.sp.gov.br

Prefeitura de Capão Bonito retomará Projeto Balde Cheio

Inauguração de resfriadores nesta sexta-feira possibilitará fomento do setor leiteiro

SETOR LEITEIRO - Uma das reclamações do setor leiteiro é o fato de os produtores rurais não aplicarem as técnicas e os avanços estudados e alcançados nos institutos de ensino e de pesquisa, o que dificulta a evolução da atividade leiteira.

Assim, o objetivo do Projeto Balde Cheio é promover o desenvolvimento da pecuária leiteira, mediante o processo de transferência de muitas dessas tecnologias já disponíveis, para extensionistas de entidades públicas ou privadas, bem como para produtores de leite.

Nesse processo, aplica-se uma metodologia em que propriedades leiteiras de cunho familiar são utilizadas como "sala de aula prática".

Essas propriedades familiares servem de exemplo para demonstrar a sua viabilidade técnica e econômica.

Atualmente, o Projeto Balde Cheio está implantado em mais de 400 municípios brasileiros, distribuídos em nove Estados.

A prefeitura de Capão Bonito anunciou esta semana que retomará o projeto. Uma reunião neste sentido foi realizada na última quarta-feira, 27/02, pela Secretaria de Agropecuária.

A inauguração de tanques de resfriamento de leite nesta sexta-feira, 1º de março, através da parceria com o Consad (Conselho de Segurança Alimentar e Desenvolvimento Sudoeste) e Ministério do Desenvolvimento para beneficiar produtores de leite da região dos bairros Proença, Mocambo e Lemes traz novas perspectivas e deve trazer um fomento a cadeia leiteira e o Projeto Balde Cheio é considerado um ação estratégica e complemento para ampliar os resultados da produção.

Segundo o veterinário da Secretaria Municipal de Agropecuária de Capão Bonito, Alberto de Carvalho Neto (Goio), com a abertura comercial na década de 90, a desregulamentação do mercado e o processo de estabilização monetária contribuíram para o fim do período de tabelamento do preço do leite e da estagnação tecnológica do setor e facilitaram as importações de produtos lácteos e de equipamentos para a indústria. Este cenário acirrou a concorrência e revelou as ineficiências do setor na época. "O produtor de leite foi então desafiado a se profissionalizar e a otimizar o uso de seus recursos produtivos. Com isso, nos últimos anos o Brasil tem passado de importador líquido para exportador líquido de lácteos, sendo que o ano de 2004 foi um marco, quando pela primeira vez o País conseguiu ser superavitário na sua balança láctea. Esta situação trouxe novas exigências, como a qualidade do leite e o baixo custo era e ainda é um dos maiores atrativos do produto brasileiro. Contudo, os índices de produtividade das fazendas ainda são baixos, diferindo pouco dos observados em décadas passadas. Apesar de toda a tecnologia disponível, na maior parte das propriedades as vacas são subnutridas, utiliza-se pastagens degradadas, mantidas em solos de pouca fertilidade, com baixa capacidade de suporte. Assim, o objetivo do Projeto Balde Cheio é promover o desenvolvimento da pecuária leiteira, mediante o processo de transferência de muitas dessas tecnologias já disponíveis, para extensionistas de entidades públicas ou privadas, bem como para produtores de leite", explicou Alberto de Carvalho, que coordenará o projeto com apoio de outros técnicos da secretaria.

O anúncio da retomada do projeto foi bem recebida por produtores de leite, que querem investir mais no setor.

Reunião discute retomada do Projeto Balde Cheio

Tanques de resfriamento serão inaugurados nesta sexta-feira

EXPEDIENTE

A Imprensa Oficial é uma publicação da Prefeitura Municipal de Capão Bonito - Rua 9 de Julho, 690 Centro - CEP 18300-900 - Fone: (15) 3543-9915.
Registrado sob nº. 13 (Cartório de Registro de Pessoas Jurídicas)

JORNALISTA RESPONSÁVEL:
Wagner Antonio Santos (MTB 036227)
Fotos e arquivo Imprensa Oficial
Gilberto Contezini
IMPRESSÃO:
JR SERVIÇOS GRÁFICOS LTDA. - ME
TIRAGEM:
1.500 exemplares
www.capaobonito.sp.gov.br

ESTRUTURA ADMINISTRATIVA DA
PREFEITURA E TELEFONES ÚTEIS

PREFEITO MUNICIPAL
Júlio Fernando Galvão Dias - Ramais 9913/9914
VICE-PREFEITO
Marco Antonio Citadini - Ramal 9921
FUNDO SOCIAL
Presidente - Regina Claudia G. Faia Dias
Tel.: 3542-5034
SECRETARIA DE GOVERNO
Mario Angelo Milani
SECRETARIA DOS NEGÓCIOS JURÍDICOS
Dr. João Carlos Martins Souto
SECRETARIA DE PLANEJAMENTO
José Dimas Cordeiro de Miranda - Ramal 9943
SECRETARIA DE EDUCAÇÃO
Profª. Selma do Carmo Bührer Cravo - Tel.: 3542-3553
SECRETARIA DE FINANÇAS
Noel Correa Leme - Ramal - 9973
SECRETARIA DE AGROPECUÁRIA
Marcelo Varela - Tel: 3542-2167
SECRETARIA DE PROMOÇÃO SOCIAL
José Toshio Saito (interino)
Tel.: 3542-2955/3542-5224
SECRETARIA DE SAÚDE
Angela Maria de Lisboa - Tel.: 3542-2366 – 3542-1713
SECRETARIA DE CULTURA E ESPORTES
João Bosco de Sá - Tel.: 3542-4243
SECRETARIA DE OBRAS
Dirceu de Abreu Pedroso - Tel.: 3542-1507 – 3542-5858
ADMINISTRAÇÃO REGIONAL
VILA APARECIDA (ARVA)
Tel.: 3542-6449
ASSESSORIA DE IMPRENSA
Wagner Santos - Ramal 9916
OUVIDORIA/CORREGEDORIA
Ramal 9940
Tel.: 08007743104 / 3542-1023
DEPARTAMENTO DE COMPRAS
João Machado - Tel.: 3542-1176
VIGILÂNCIA MUNICIPAL
Ramal – 9931
JUNTA MILITAR
Tel.: 3542-3724
DEPARTAMENTO DE TRÂNSITO
Gilberto Tobias - Ramal 9935
DEPARTAMENTO PESSOAL
Ramal 9922
DEPARTAMENTO DE TRIBUTAÇÃO
Ramal 9911
FISCALIZAÇÃO
Ramal 9906
VIGILÂNCIA SANITÁRIA
Tel.: 3542-2157
CÂMARA MUNICIPAL
Tel.:3542-2166
PAT (POSTO DE ATENDIMENTO DO
TRABALHADOR)
Tel. 3542-4713 - 3542-4884
PROCON
Tel. 3542-2101
INSS
Tel. 3542-2550

População deve ajudar no combate à dengue

Medidas simples, como encher os pratos de vasos com areia, são eficazes para evitar a doença

DENGUE - O combate ao Aedes aegypti precisa ser diário, e a população de Capão Bonito pode contribuir de forma decisiva, já que 80% dos criadouros estão no dentro das casas. A Secretaria de Saúde alerta para a prevenção da dengue a partir de ações simples que devem se tornar hábitos.
Algumas medidas feitas em casa são eficazes contra a doença, como por exemplo: encher de areia, até a borda, os pratos dos vasos de plantas; no caso de plantas aquáticas, trocar a água e lavar o vaso com escova, água e sabão pelo menos uma vez por semana.
Se os pratos dos vasos acumularam água, a recomendação é lavar com água e sabão e, posteriormente, enchê-los com areia.
O lixo deve ser colocado em sacos plásticos e a lixeira deve estar sempre fechada.
Todos os objetos que podem acumular água, como embalagens usadas, devem ser jogados no lixo.
Mantenha sempre as caixas d´águas fechadas; remova folhas e tudo o que possa impedir a água de correr pelas calhas.

SECRETARIA MUNICIPAL DE EDUCAÇÃO

Acúmulo de Cargo

Com base no artigo 37 da Lei Complementar nº. 82/2009 e Lei Complementar nº. 108/2011 e despacho dos Técnicos da Secretaria Municipal de Educação, o acúmulo dos servidores abaixo relacionados fica declarado e homologado legal:

- **Willian de Jesus Cacciacarro Neto, RG nº 19.681.739**
- **Renata Paula Nardini, RG nº 28.414.464-2**

Capão Bonito, 27 de fevereiro de 2013.

Secretaria Municipal de Educação

Prefeitura do Município de Capão Bonito
Estado de São Paulo
Rua Nove de Julho, 690 - CEP 18300-900 - Fone (015) 3543-9900 - Ramal 9906 - Capão Bonito
DIVISÃO DE FISCALIZAÇÃO

NOTIFICAÇÃO Nº 043/13

Ilmo(a). Sr(a).
RAIMUNDO DE FREITAS NETO
RUA ESMERALDA, S/N- – VILA SÃO PAULO
CAPÃO BONITO- SP
CEP: 18.302-208

Esta Divisão de Fiscalização, no uso das suas atribuições legais e em cumprimento dos Art. 29, 30 e 67 da Lei n.º1.024/85, vem através desta **Notificar** Vossa Senhoria, na qualidade de proprietário e / ou responsável pelo(s) imóvel(is) situado(s) à **RUA ESMERALDA, N.ºS/N, VILA SÃO PAULO,** nesta cidade, sob a(s) Inscrição(ões) n.º **01.03.059.0138.001** (Conforme Cadastro Imobiliário Municipal), o(s) qual(is) se encontra(m) com vegetação alta, caracterizando-se como condição favorável a proliferação de insetos e outros pequenos animais, em prejuízo da segurança e da saúde pública.

Assim sendo, solicitamos sejam tomadas providências no sentido de se efetuar a **limpeza** do(s) mesmo(s), dentro de 15 dd (quinze dias diretos), a contar da publicação desta, bem como promover a manutenção doravante, mantendo-o(s) em bom estado de conservação, **independente de novas Notificações, evitando-se futuras autuações, destarte, a título de multas ou outras medidas legais.**

Certos da compreensão por parte de Vossa Senhoria e das providências solicitadas, desde já agradecemos.

Atenciosamente,

Capão Bonito, 22 de fevereiro de 2013.

Almir Rogério Dias Batista	**João Luiz Ferraz Monticelli**	**Luis Fernando Castanho de Almeida**
Divisão de Fiscalização	**Divisão de Fiscalização**	**Divisão de Fiscalização**
Matrícula: 3227	**Matrícula: 108**	**Matrícula: 3649**

Prefeitura do Município de Capão Bonito
Estado de São Paulo
Rua Nove de Julho, 690 - CEP 18300-900 - Fone (015) 3543-9900 - Ramal 9906 - Capão Bonito
DIVISÃO DE FISCALIZAÇÃO

NOTIFICAÇÃO Nº 046/13

Ilmo(a). Sr(a).
COLOBRAS
AV. CEREJEIRAS, S/N- – JD. EUROPA
CAPÃO BONITO- SP
CEP: 18.307-565

Esta Divisão de Fiscalização, no uso das suas atribuições legais e em cumprimento dos Art. 29, 30 e 67 da Lei n.º1.024/85, vem através desta **Notificar** Vossa Senhoria, na qualidade de proprietário e / ou responsável pelo(s) imóvel(is) situado(s) à **AV. CEREJEIRAS, N.ºS/N, JD. EUROPA,** nesta cidade, sob a(s) Inscrição(ões) n.º **01.09.057.0186.001** (Conforme Cadastro Imobiliário Municipal), o(s) qual(is) se encontra(m) com vegetação alta, caracterizando-se como condição favorável a proliferação de insetos e outros pequenos animais, em prejuízo da segurança e da saúde pública.

Assim sendo, solicitamos sejam tomadas providências no sentido de se efetuar a **limpeza** do(s) mesmo(s), dentro de 15 dd (quinze dias diretos), a contar da publicação desta, bem como promover a manutenção doravante, mantendo-o(s) em bom estado de conservação, **independente de novas Notificações, evitando-se futuras autuações, destarte, a título de multas ou outras medidas legais.**

Certos da compreensão por parte de Vossa Senhoria e das providências solicitadas, desde já agradecemos.

Atenciosamente,

Capão Bonito, 22 de fevereiro de 2013.

Almir Rogério Dias Batista	**João Luiz Ferraz Monticelli**	**Luis Fernando Castanho de Almeida**
Divisão de Fiscalização	**Divisão de Fiscalização**	**Divisão de Fiscalização**
Matrícula: 3227	**Matrícula: 108**	**Matrícula: 3649**

Reconhecimento de percurso neste domingo

MOUNTAIN BIKE - Neste domingo, 03 de março, haverá o passeio de reconhecimento de percurso da 5ª Edição do Desafio Capão Bonito de Mountain Bike, prova realizada pela Copa Sudoeste de MTB em parceria com a Prefeitura Municipal e Sabesp.

O passeio serve como um treino de conhecimento sobre o percurso da corrida que será realizada no dia 17 de março.

O local de concentração está marcado em frente a Della Via Pneus às 8h30min, e com saída prevista para as 9 horas da manhã.

Todos podem participar do reconhecimento, mas é aconselhável levar os equipamentos de segurança como luvas e capacete.

Não haverá nenhum tipo de apoio, e todo ciclista deve levar alimento e água. Para mais informações sobre o evento acesse o site www.radiorever.com/desafiomtb.

VIGILÂNCIA SANITÁRIA DE CAPÃO BONITO

CADASTRO DE FUNCIONAMENTO – CEVS

Protocolo 515/12 – Processo 10203.092/12 – VIVIANE CARVALHO DE MIRANDA - MEI – Cabeleireiro – R. Antonio Martins, 78 – Vl. São Francisco de Assis – Capão Bonito/SP – LF CEVS n º. 351020301-960-000054-2-8 (05/09/2012).

LICENÇA DE FUNCIONAMENTO INICIAL – CEVS – ALIMENTOS

Protocolo 537/12 – Processo 10203.096/12 – MARIA DE LOURDES FERNANDES OLIVEIRA - MEI – Restaurante – R. Cerqueira César, 143 – Centro – Capão Bonito/SP – LF CEVS n º. 351020301-561-000345-1-7 (17/09/2012).

Protocolo 637/12 – Processo 10203.105/12 – CASA DE CARNES E MERCEARIA SILVA BORGES LTDA - ME – Açougue – R. 13 de maio, 711 - Centro – Capão Bonito/SP – LF CEVS n º. 351020301-472-000124-1-6 (29/10/2012).

RENOVAÇÃO DE LICENÇA DE FUNCIONAMENTO – SERVIÇO DE SAÚDE

Protocolo 113/13 – Processo 539-084/87 – ADEMIL TORRESILHA & CIA LTDA – Drogaria – R. Floriano Peixoto, 515 - Centro – Capão Bonito/SP – LF CEVS n º. 351020301-477-000001-1-6 (15/02/2013).

Protocolo 067/13 – Processo 10203.101/11 – ANDREIA APARECIDA DA SILVA PACHECO – Atividade de fisioterapia – Av. Salvador Nicácio Mendes, 664 – Vl. Santa Rosa – Capão Bonito/SP – LF CEVS n º. 351020301-865-000037-1-9 (25/01/2013).

CANCELAMENTO DE LICENÇA DE FUNCIONAMENTO

Protocolo 112/13 – Processo 10203.041/04 – NOEMY KIYOMI MATHUY – Atividade fonoaudiológica – R. Silva Jardim, 551 – Centro – Capão Bonito/SP – LF CEVS n º. 351020301-865-000016-1-9 (15/02/2013).

AUTO DE INFRAÇÃO

Processo 10203.005/13 – M. PRISCILA FERREIRA – R. General Carneiro, 395 – Centro – Capão Bonito/SP – **Protocolo nº 063/13** – Auto de Infração / AIF nº 002 de 18/01/2013.

Processo 10203.009/13 – RADIOLOGIA ODONTOLÓGICA DE CAPÃO BONITO LTDA - ME – R. Floriano Peixoto, 584 – Centro – Capão Bonito/SP – **Protocolo nº 069/13** – Auto de Infração / AIF nº 004/13 de 25/01/2013

AUTO DE IMPOSIÇÃO DE PENALIDADE

Processo 10203.005/13 – M. PRISCILA FERREIRA – R. General Carneiro, 395 – Centro – Capão Bonito/SP – **Protocolo nº 124/13** – Auto de Imposição de Penalidade de Advertência / AIP nº 001 de 19/012/2013.

RECURSO

Processo 10203.005/13 – M. PRISCILA FERREIRA – R. General Carneiro, 395 – Centro – Capão Bonito/SP – **Protocolo nº 079/13** – Recurso ao Auto de Infração / AIF nº 002 de 18/01/2013.

Processo 10203.009/13 – RADIOLOGIA ODONTOLÓGICA DE CAPÃO BONITO LTDA - ME – R. Floriano Peixoto, 584 – Centro – Capão Bonito/SP – **Protocolo nº 119/13** – Recurso ao Auto de Infração / AIF nº 004/13 de 25/01/2013.

Informe VISA

Índice Glicêmico dos alimentos

O que é?

Ele mede a velocidade com que os níveis de insulina aumentam em resposta à rapidez com que a glicose, proveniente dos carboidratos (pães, massas, frutas, cereais, tubérculos) entra na corrente sangüínea.

Qual o efeito?

Quanto mais rápida a entrada do carboidrato na corrente sanguínea mais insulina será liberada pelo pâncreas para equilibrar os níveis de açúcar do sangue. Os alimentos de baixo valor glicêmico são aqueles que não afetam muito a resposta de insulina no sangue, já os de alto valor glicêmico são os que alteram muito a insulina no sangue. A insulina transporta o açúcar para dentro das células dos músculos. O excesso de glicose no fígado é convertido em àcidos gordurosos e triglicerídeos, ou seja, em gordura. Quando uma pessoa ingere muitos alimentos de alto índice glicêmico o organismo adquire uma resistência à insulina, porque o organismo começa a produzir insulina em excesso, podendo desenvolver diabetes. As pessoas obesas são as que mais sofrem com isso.

Importância:

A redução do índice glicêmico na dieta é importante, pois há uma menor produção de insulina. Isso é bom porque previne e trata doenças como a obesidade, a diabetes, alguns cânceres, dentre outros. Pessoas resistentes a insulina são gordas e tem pouco massa magra, músculos.

Dicas para Diminuir o Índice Glicêmico na alimentação:

Massas e arroz: após cozinhar massas e arroz, coloque-as sob refrigeração de 15 a 20 minutos e reaqueça na hora de servir. Isso irá reduzir se IG. A mudança acontece porque as moléculas de amido sofrem uma transformação, dificultando a ação das enzimas digestivas e, portanto, tornando mais lenta a absorção.

Prefira massas integrais

Use massas integrais ou do tipo grano duro. Caso contrário, utilize molhos à base de vegetais. As fibras desses alimentos irão agir retardando a absorção da glicose. Ou então, prepare as massas al dente.

Frutas

Procure não consumir frutas excessivamente maduras. A fruta mais verde tem um IG menor, pois seus carboidratos são mais resistentes à ação das enzimas digestivas.

Evite os sucos

Dê preferência à fruta in natura e com a casca. Para o preparo dos sucos, é necessário uma porção grande de frutas, o que torna o IG da bebida elevado. Uma alternativa é diluir uma porção da fruta em água e adoçante, quando necessário. Procure aproveitar o bagaço que é rico em fibras.

Utilize cereais e farinhas integrais

Caso consuma carboidratos refinados ou simples, procure incluir fibras na mesma refeição. Quanto maior o refinamento, maior a capacidade de elevar os níveis de açúcar no sangue.

Faça lanchinhos

O fracionamento das refeições em volumes menores ajuda a controlar melhor o índice glicêmico. É importante que os lanches sejam compostos por alimentos saudáveis.

Tabela de Índice Glicêmico

I.G. baixo < 60	I.G.	I.G. moderado 60 - 85	I.G.	I.G. alto > 85	I.G.
Damasco seco	44	Aveia	78	Batata assada	121
Ervilha seca	56	Arroz branco	81	Batata frita	107
Frutose	32	Arroz integral	79	Bolo	87
Grão de bico	47	All bran	60	Biscoitos	90
Grão de cevada	49	Batata doce	77	Cookies	90
Iogurte com açúcar	48	Banana	83	Corn flakes	119
Iogurte com adoçante	27	Chocolate	84	Cream cracker	99
Leite desnatado	46	Ervilha fresca	68	Farinha de centeio	92
Lentilha	38	Feijão cozido	69	Farinha de cevada	95
Maçã	52	Grão de centeio	71	Farinha integral	99
Nozes	21	Inhame	73	Fubá	98
Pêra	54	Kiwi	75	Glicose	138
Soja	23	Laranja	62	Mandioca	115
Sopa de Tomate	54	Macarrão	64	Mel	104
Suco de maçã	58	Manga	80	Milho	98
		Müsli	80	Pão branco	101
		Pipoca	79	Tapioca	115
		Suco de laranja	74	Trigo branco	101
				Sacarose	87

Fonte: Adaptação FAO/WHO, 1998.

Quer saber qual o melhor horário para saborear um docinho (IG e alto)??

1. Logo após os exercícios físicos, quando os músculos precisam repor o estoque de glicogênio e a captação de glicose ocorre através da GLUT4 e independente de insulina.
2. Junto às refeições que contenham proteínas e fibras.

Luciene A. Venturelli Dias Pereira
Nutricionista
CRN 16014

EXTRATO DE CONTRATOS

CONTRATO Nº 27/2013.
PREGÃO Nº 04/2013 (CARONA)
Pregão Eletrônico nº 18/2011, para Registro de Preços.
CONTRATADA: MAN LATIN AMERICA INDÚSTRIA E COMÉRCIO DE VEÍCULOS LTDA.
Objeto: Aquisição de 02 veículos tipo ÔNIBUS RURAL ESCOLAR – ORE 2, e 02 veículos tipo ÔNIBUS RURAL ESCOLAR – ORE 3, para o transporte escolar diário de alunos da educação básica, para atender ao Programa Caminho da Escola.
Valor Total: R$ 883.440,00.
Vigência: 12 meses.
Assinatura: 08/02/2013.

CONTRATO Nº 28/2013.
PREGÃO Nº 04/2013 (CARONA).
Pregão Eletrônico nº 18/2011, para Registro de Preços.
CONTRATADA: MARCOPOLO S/A.
Objeto: Aquisição de 01 veículos tipo MICROÔNIBUS ONUREA ESPECIFICAÇÕES EDITAL 10/2012 FNDE – 3 PPD's, para o transporte escolar diário de alunos da educação básica, para atender ao Programa Caminho da Escola.
Valor Total: R$ 132.000,00.
Vigência: 12 meses.
Assinatura: 08/02/2013.

CONTRATO Nº 32/2013.
DISPENSA DE LICITAÇÃO Nº 02/2013.
CONTRATADA: GRIFFON BRASIL ASSESSORIA LTDA.
Objeto: Contratação de empresa para fornecer diariamente via fax, correio eletrônico e website: o boletim de publicações de interesse da CONTRATANTE, recortes, conforme detalhamento do anexo I.
Valor Total: R$ 13.190,00.
Vigência: 12 meses, a contar de 01/01/2013.
Assinatura: 19/02/2013

EXTRATO DE ADITAMENTOS DE ATAS E CONTRATOS

Aditamento a Ata de Registro de Preços nº 05/2012.
Pregão Presencial nº 32/2012.
Protocolo nº 8624/2012.
Contratada: JBS SA.
Objeto: Acrescentando-se-lhe as quantidades de 1.200kg de carne bovina em cubos, congelada, para atender a Merenda Escolar.
Valor do Aditamento: R$ 10.920,00.
Data da Assinatura: 05/02/2013.

Aditamento ao Contrato nº 321/2009.
Tomada de Preços nº 06/2009.
Protocolo nº 1328/2013.
Contratada: COPEMAK CONSTRUTORA COM. E LOCAÇÕES LTDA.
Objeto: Prorrogando-se-lhe por 60 dias, o prazo para a conclusão dos serviços, a contar de 28/02/2013.
Data da Assinatura: 14/02/2013.

Aditamento ao Contrato nº 321/2009.
Tomada de Preços nº 06/2009.
Protocolo nº 3431/2012.
Contratada: COPEMAK CONSTRUTORA COM. E LOCAÇÕES LTDA.
Objeto: Acrescentando-se-lhe os serviços detalhados em planilha sintética, anexa ao protocolo.
Valor do Aditamento: R$ 20.957,46.
Data da Assinatura: 14/02/2013.

Aditamento ao Contrato nº 427/2010.
Inexigibilidade de Licitação nº 14/2010.
Protocolo nº 211/2013.
Contratada: ECT – EMPRESA BRASILEIRA DE CORREIOS E TELÉGRAFOS.
Objeto: Prorrogando-se-lhe por 12 meses, o prazo para a realização dos serviços, a contar de 16/01/2013.
Valor do Aditamento: R$ 40.000,00
Data da Assinatura: 19/02/2013.

Aditamento ao Contrato nº 320/2011.
Pregão Presencial nº 112/2011.
Protocolo nº 1448/2013.
Contratada: POSTO ALPHA II LTDA.
Objeto: Visando converter as quantidades de 15.000 litros de Álcool Comum (Etanol), no valor de R$ 28.198,49, em 10.930,07 litros de Gasolina, no valor de R$ 28.198,49.
Data da Assinatura: 25/02/2013.

Aditamento ao Contrato nº 71/2012.
Pregão Presencial nº 29/2012.
Protocolo nº 751/2013.
Contratada: EGLES COMERCIO DE PRODUTOS HOSPITALARES E ODONTOLÓGICOS LTDA ME.

Objeto: Prorrogando-se-lhe por 06 meses, o prazo para a conclusão dos serviços, a contar de 15/01/2013.
Data da Assinatura: 25/02/2013.

Aditamento ao Contrato nº 72/2012.
Pregão Presencial nº 29/2012.
Protocolo nº 751/2013.
Contratada: CQC TECNOLOGIA EM SISTEMA DIAGNÓSTICOS LTDA.
Objeto: Prorrogando-se-lhe por 06 meses, o prazo para a conclusão dos serviços, a contar de 15/01/2013.
Data da Assinatura: 25/02/2013.

Aditamento ao Contrato nº 87/2012.
Pregão Presencial nº 29/2012.
Protocolo nº 751/2013.
Contratada: JOHNSON & JOHNSON DO BRASIL IND. COM. PROD. SAÚDE LTDA.
Objeto: Prorrogando-se-lhe por 06 meses, o prazo para a conclusão dos serviços, a contar de 15/01/2013.
Data da Assinatura: 25/02/2013.

Aditamento ao Contrato nº 102/2012.
Tomada de Preços nº 07/2012.
Protocolo nº 5161 e 6733/2012.
Contratada: TCL TECNOLOGIA E CONSTRUÇÕES LTDA.
Objeto: Acrescentando-se-lhe os serviços, nas quantidades e especificações, detalhados em planilha sintética, tais como: demolição, locação de placa de obra, guia e sarjeta extrusada, pavimentação asfáltica CBUQ, sinalização horizontal, serviços complementares, anexa ao protocolo. Prorrogando-se-lhe por 60 dias, o prazo para a conclusão dos serviços, a contar de 04/03/2013.
Valor do Aditamento: R$ 136.663,89.
Data da Assinatura: 25/02/2013.

Aditamento ao Contrato nº 104/2012.
Tomada de Preços nº 43/2011.
Protocolo nº 5187/2012.
Contratada: SOROBASE ENGENHARIA E CONSTRUÇÕES LTDA. EPP.
Objeto: Acrescentando-se-lhe os serviços detalhados em planilha sintética anexa ao protocolo. Prorrogando-se-lhe por 60 dias, o prazo para a conclusão dos serviços, a contar de 11/02/2013.
Valor do Aditamento: R$ 95.788,23.
Data da Assinatura: 25/02/2013.

Aditamento ao Contrato nº 146/2012.
Pregão Presencial nº 126/2011.
Protocolo nº 907/2012.
Contratada: BANCO BRADESCO S/A.
Objeto: Reajuste no valor unitário do contrato, passando de R$ 1,37 unitário por lâmina, para R$ 1,40 unitário por lâmina. Prorrogando-se-lhe por 12 meses, o prazo de vigência do contrato, a contar de 08/02/2013.
Valor do Aditamento: R$ 214.990,78.
Data da Assinatura: 20/02/2013.

Aditamento ao Contrato nº 172/2012.
Pregão Presencial nº 52/2012.
Protocolo nº 117/2013.
Contratada: ICOCITAL ARTEFATOS DE CONCRETO LTDA.
Objeto: Prorrogando-se-lhe por 08 meses, o prazo de vigência do contrato, a contar de 05/02/2013.
Data da Assinatura: 23/01/2013.

Aditamento ao Contrato nº 191/2012.
Pregão Presencial nº 81/2012.
Protocolo nº 7794/2012.
Contratada: FERRARINI COMÉRCIO DE PEÇAS PARA TRATORES LTDA.
Objeto: Prorrogando-se-lhe por 180 dias, o prazo a execução dos serviços, a contar de 04/10/2012, com término previsto para 03/03/2013.
Data da Assinatura: 01/02/2013.

Aditamento ao Contrato nº 195/2012.
Dispensa de Licitação nº 41/2012.
Protocolo nº 8751/2012.
Contratada: JUCÉLIA CASTANHO PEDRAS DE OLIVEIRA ME.
Objeto: Prorrogando-se-lhe por 06 meses, o prazo do contrato, para o fornecimento do saldo remanescente, a contar de 01/01/2013.
Data da Assinatura: 01/02/2013.

Aditamento ao Contrato nº 238/2012.
Pregão Presencial nº 101/2012.
Protocolo nº 8746/2012.
Contratada: EMPREITEIRA DE SERVIÇOS CASA NOVA LTDA ME.
Objeto: Acrescentando-se-lhe as quantidades de 274,5m² de assentamento de piso de concreto intertravado no bairro Apiaí Mirim. Prorrogando-se-lhe por 02 meses, o prazo do contrato, a contar de 25/01/2013.
Valor do Aditamento: R$ 5.984,10.
Data da Assinatura: 31/01/2013.

CONTRATOS

Contrato nº 022/2013
DISPENSA DE LICITAÇÃO N° 03/2013
Contratada: NEOBIT INFORMÁTICA LTDA – ME
Obj: Contratação de empresa para o fornecimento de 02 notebook e 01 câmera digital, para uso no administrativo do programa Bolsa Família, para a Secretaria Municipal de Assistência Social, deste município.
Valor Global: R$ 5.382,00 (cinco mil trezentos e oitenta e dois reais).
Vigência: 02 (dois) meses.
Data de Assinatura: 4/02/2013

Contrato nº 026/2013
PREGÃO ELETRÔNICO N° 18/2011
Contratada: IVECO LATIN AMERICA LTDA
Obj: Contrato para a aquisição de veículos de transporte escolar diário de alunos da educação básica, para atender ao Programa Caminho da Escola, para a Secretaria Municipal de Educação.
Valor Global: R$ 132.000,00 (cento e trinta e dois mil reais)
Vigência: 12 (doze) meses.
Data de Assinatura: 08/02/2013

Contrato nº 029/2013
DISPENSA DE LICITAÇÃO N° 07/2013
Contratada: ADALBERTO KAZUO MIYADA – ME.
Obj: Contratação de empresa para fornecimento de 8.593 (oito mil quinhentos e noventa e três) pães tipo francês e 600 (seiscentos) litros de leite integral tipo "c", para a corporação de bombeiros militares deste município.
Valor Global: R$ 3.100,32 (Três mil e cem reais e trinta e dois centavos).
Vigência: 04 (quatro) meses.
Data de Assinatura: 08/02/2013

Contrato nº 030/2013
DISPENSA DE LICITAÇÃO N° 08/2013
Contratada: APARECIDA PIRES DE OLIVEIRA NOVA GRANADA EPP.
Obj: Contratação de empresa para o fornecimento de 600 pacotes de fraldas geriátricas tamanho "M" com 10 unidades cada, para distribuição gratuita a munícipes cadastrados junto ao setor social da Secretaria Municipal de Saúde deste Município.
Valor Global: R$ 6.480,00 (seis mil quatrocentos e oitenta reais).
Vigência: 02 (dois) meses.
Data de Assinatura: 15/02/2013

Contrato nº 031/2013
DISPENSA DE LICITAÇÃO N° 09/2013
Contratada: MARIO AUGUSTO SILVA PEREIRA EPP.
Obj: Contratação de empresa para o fornecimento de suprimentos diversos de informática, sendo 10 (dez) processadores, 10 (dez) gravadores de DVD-RW e 10 (dez) pentes de memória RAM com capacidade de 4 GB cada, para manutenção de equipamentos em setores diversos da municipalidade.
Valor Global: R$ 5.195,00 (cinco mil, cento e noventa e cinco reais).
Vigência: 02 (dois) meses.
Data de Assinatura: 18/02/2013

TERMO DE ADITAMENTO

TERMO DE ADITAMENTO AO CONTRATO N° 306/2010
PREGÃO PRESENCIAL N° 50/2010 – Protocolo nº 8188/2012
Contratada: CLINICA IMAGEM S/S LTDA
Objeto: Contratação de empresa para realização de exames de tomografia, considerando o maior desconto sobre o preço máximo ao consumidor, da tabela oficial do SUS–Sistema Único de Saúde, para a Secretaria Municipal de Saúde, deste Município.
Prorrogando-se-lhe por **05 (cinco) meses**, o prazo para a execução dos serviços, a contar de 23/12/2012.
Valor aditado: R$ 15.000,00 (quinze mil reais)
Valor Global: R$ 160.000,00 (cento e sessenta mil reais).
Data da Assinatura: 14/02/2013.

TERMO DE ADITAMENTO AO CONTRATO N° 352/2010
INEXIGIBILIDADE DE LICITAÇÃO Nº 11/2011 – Protocolado nº 1336/2012
Contratada: VIVO S.A
Objeto: Contratação de empresa prestadora de serviços móvel pessoal "Internet 2G e 3G Banda Larga", pertencentes a Secretaria Municipal de Administração e Finanças, deste Município.
Aditamento: Suprimindo-se-lhe a quantidade de 14 (quatorze) aparelhos tipo Modem, restando apenas as quantidades de 06 (seis) aparelhos, para serem utilizados no Centro de Saúde, Turvo dos Almeidas, Cemitério São João Batista, CPD – Centro de Processamento de Dados, Secretaria Municipal de educação, E.M. André Franco Montoro e Ana Benta, neste Município.
Prorrogando-se-lhe por **10 (dez) meses**, o prazo para a execução dos serviços, a contar de 23/02/2012.
Valor aditado: R$ 3.294,00 (três mil duzentos e noventa e quatro reais)
Valor Global: R$ 23.058,00 (vinte e três mil e cinquenta e oito reais).
Data da Assinatura: 09/04/2012.

TERMO DE ADITAMENTO AO CONTRATO N° 361/2010
PREGÃO PRESENCIAL nº 65/2010 – Protocolado nº 1192/2013
Contratada: EL SAFADI LOCADORA E TRANSPORTE LTDA – ME
Objeto: Contratação de empresa de transporte coletivo de passageiros para a realização de viagens de segunda às sextas-feiras, de transporte de pacientes da rede pública municipal de saúde de Capão Bonito, para as cidades de Itapetininga, Itu, Sorocaba e São Paulo e vice-versa, para a Secretaria Municipal de Saúde, deste Município.
Prorrogando-se-lhe por **03 (três) meses**, o prazo para a execução dos serviços, a contar de 01 de janeiro de 2013, com término previsto para o dia 01/04/2013.
Valor aditado: R$ 150.166,80 (cento e cinquenta mil cento e sessenta e seis reais e oitenta centavos).
Valor Mensal: R$ 50.055,60 (cinquenta mil e cinquenta e cinco reais e sessenta centavos).
Data da assinatura: 01/02/2013

TERMO DE ADITAMENTO AO CONTRATO N° 387/2010
PREGÃO PRESENCIAL Nº 68/2010 – Protocolado nº 193/2013
Contratada: EL SAFADI LOCADORA E TRANSPORTE LTDA – ME
Objeto: Contratação de empresa de transporte coletivo de passageiros para a realização de viagens de segunda às sextas-feiras, de transporte de pacientes da rede pública municipal de saúde de Capão Bonito, para as cidades de Jaú, Bauru e Botucatu e vice-versa, para a Secretaria Municipal de Saúde, deste Município.
Prorrogando-se-lhe por **03 (três) meses**, o prazo para a execução dos serviços, a contar de 01 de janeiro de 2013, com término previsto para o dia 01/04/2013.
Valor aditado: R$ 53.751,45 (cinquenta e três mil setecentos e cinquenta e um reais e quarenta e cinco centavos).
Valor Mensal: R$ 17.917,15 (dezessete mil novecentos e dezessete reais e quinze centavos).
Data da assinatura: 01/02/2013

TERMO DE ADITAMENTO AO CONTRATO N° 166/2011
PREGÃO PRESENCIAL Nº 59/2011 – Protocolado nº 8187/2012
Contratada: LABORMED – LAB. ANÁLISES CLÍNICAS S/S LTDA
Objeto: Contratação de empresa para a realização dos serviços de exames laboratoriais para a Secretaria Municipal de Saúde, deste Município.
Prorrogando-se-lhe por **12 (doze) meses**, a vigência do contrato, a contar de 01/01/2013.
Valor aditado: R$ 300.000,00 (trezentos mil reais)
Valor Global: R$ 707.000,00 (setecentos e sete mil reais).
Data da Assinatura: 14/02/2013.

TERMO DE ADITAMENTO AO CONTRATO N° 215/2011
PREGÃO PRESENCIAL Nº 69/2011 – Protocolado nº 5998/2012
Contratada: RESTAURANTE KITUTES LTDA – ME
Objeto: Contratação de empresa para fornecimento de refeições (marmitex) diárias para a Corporação de Bombeiros Militares, deste Município.
Prorrogando-se-lhe por **06 (seis) meses**, a vigência do contrato, ou a entrega na integralidade das quantidades dos itens, a contar de 22/07/2013.
Data da Assinatura: 07/08/2012.

TERMO DE ADITAMENTO AO CONTRATO N° 215/2011
PREGÃO PRESENCIAL Nº 69/2011 – Protocolado nº 8376/2012
Contratada: RESTAURANTE KITUTES LTDA – ME
Objeto: Contratação de empresa para fornecimento de refeições (marmitex) diárias para a Corporação dos Bombeiros Militares, deste Município.
Prorrogando-se-lhe por **30 (trinta) dias**, o prazo para a entrega dos itens, a contar de 22/01/2013.
Acrescentando-se-lhe as quantidades de 800 (oitocentas) unidades de marmitex, para atender as necessidades da Corporação dos Bombeiros Militares, deste Município.
Valor aditado: R$ 5.200,00 (cinco mil e duzentos reais)
Valor Global: R$ 43.160,00 (quarenta e três mil cento e sessenta reais).
Data da Assinatura: 15/01/2013.

TERMO DE ADITAMENTO AO CONTRATO N° 282/2011
TOMADA DE PREÇOS Nº 32/2011 – Protocolado nº 8020/2012
Contratada: DIRETA SERVIÇOS EM CONSTRUÇÃO CIVIL LTDA – ME
Objeto: Contratação de empresa para fornecimento de refeições (marmitex) diárias para a Corporação de Bombeiros Militares, deste Município.

Prorrogando-se-lhe por **30(trinta) dias**, o prazo para a conclusão dos serviços, a contar de 09/11/2012.
Data da Assinatura: 14/11/2012.

TERMO DE ADITAMENTO A ATA N° 05/2012
PREGÃO PRESENCIAL Nº 32/2012 – Protocolado nº 8624/2012
Contratada: GANIKO & MIGUEL LTDA EPP
Objeto: Contratação de empresa para aquisição de gêneros alimentícios estocáveis e perecíveis para atendimento da Merenda Escolar, pertencente a Secretaria Municipal de Educação, deste Município.
Acrescentando-se-lhe para o item 52 as quantidades de 2.400 Kg de coxa e sobrecoxa, congelada, conforme especificações constantes do contrato, para a Secretaria Municipal de Educação, deste Município.
Valor aditado: R$ 11.832,00 (onze mil oitocentos e trinta e dois reais)
Valor Global: R$ 187.235,00 (cento e oitenta e sete mil duzentos e trinta e cinco reais).
Data da Assinatura: 05/02/2013.

TERMO DE ADITAMENTO A ATA N° 05/2012
PREGÃO PRESENCIAL Nº 32/2012 – Protocolado nº 8624/2012
Contratada: ADALBERTO KAZUO MIYADA – ME.
Objeto: Contratação de empresa para aquisição de gêneros alimentícios estocáveis e perecíveis para atendimento da Merenda Escolar, pertencente a Secretaria Municipal de Educação, deste Município.
Acrescentando-se-lhe para o item 64 as quantidades de 1.500 Kg de Pão Hot Dog, 50g, e para o item 65 as quantidades de 3.000 Kg de Pão de Hambúrguer, conforme especificações constantes do contrato, para a Secretaria Municipal de Educação, deste Município.
Valor aditado: R$ 27.000,00 (vinte e sete mil reais)
Valor Global: R$ 169.665,00 (cento e sessenta e nove mil seiscentos e sessenta e cinco reais).
Data da Assinatura: 05/02/2013.

TERMO DE ADITAMENTO AO CONTRATO N° 160/2012
TOMADA DE PREÇOS Nº 14/2012 – Protocolado nº 8111/2012
Contratada: CONSTRÓI LTDA – EPP
Objeto: Contratação de empresa para prestação de serviços, visando a construção de 02 (duas) salas de aulas para laboratórios de Cursos de Enfermagem, na ETC "DR. Celso Charuri", para a Secretaria Municipal de Planejamento, deste Município.
Prorrogando-se-lhe por **06 (seis) meses**, a vigência do contrato, a contar de 11/12/2012.
Valor aditado: R$ 37.886,95 (trinta e sete mil oitocentos e oitenta e seis reais e noventa e cinco centavos)
Valor Global: R$ 224.276,87 (duzentos e vinte e quatro mil duzentos e setenta e seis reais e oitenta e sete centavos).
Data da Assinatura: 01/02/2013.

TERMO DE ADITAMENTO AO CONTRATO N° 238/2012
PREGÃO PRESENCIAL Nº 101/2012 – Protocolado nº 8746/2012
Contratada: EMPREITEIRA DE SERVIÇOS CASA NOVA LTDA – ME
Objeto: Contratação de empresa para a realização de serviços de mão de obra para pavimentação de Ruas com lajotas intertravadas, para a Secretaria Municipal de Obras, deste Município.
Prorrogando-se-lhe por **02 (dois) meses**, o prazo para a conclusão dos serviços, a contar de 25/01/2013.
Valor aditado: R$ 5.984,10 (cinco mil novecentos e oitenta e quatro reais e dez centavos)
Valor Global: R$ 29.920,50 (vinte e nove mil novecentos e vinte reais e cinquenta centavos).
Data da Assinatura: 31/01/2013.

RETIFICAÇÃO

ONDE-SE- LÊ:

CONTRATO Nº: 146/2012
PREGÃO PRESENCIAL Nº: 126/2011
CONTRATADA: SOUTO & OLIVEIRA LTDA – ME

LEIA-SE:

CONTRATO Nº 146/2012
PREGÃO PRESENCIAL Nº 126/2011
CONTRATADA: BANCO BRADESCO S/A

EXTRATO DA ATA DE REGISTRO DE PREÇOS

PREGÃO PRESENCIAL Nº 96/2012
ATA DE REGISTRO DE PREÇOS 34/2012.

DO OBJETO: Aquisição de móveis, para a Secretaria Municipal de Educação deste Município, conforme especificações constantes do Anexo I, do Edital do **Pregão Presencial nº 96/2012**.

FORNECEDOR ZURITECH COMÉRCIO DE MÓVEIS E ACESSÓRIOS LTDA			
Item	Quant.	Descrição	Valor Unitário em R$
11	20	Conjunto refeitório (mesa e 06 cadeira infantil)	R$ 769,00
15	25	Conjunto para professor	R$ 499,00
21	25	Conjunto 01 mesa e 06 cadeira infantil	R$ 1.022,00
22	60	Conjunto 01 mesa e 06 cadeira infantil	R$ 988,00
24	80	Estante para mochilas (colméia)	R$ 959,00
Valor Global para o Fornecedor			R$ 189.405,00

DO VALOR MÁXIMO ESTIMADO PARA A ATA DE REGISTRO DE PREÇOS – O valor máximo estimado para a presente Ata de Registro de Preços é de **R$ 352.350,008 (trezentos e cinquenta e dois mil trezentos e cinquenta reais e cinquenta centavos).**
Valor global para o fornecedor R$ 189.405,00 (cento e oitenta e nove mil quatrocentos e cinco reais)
DO PRAZO PARA A ATA DE REGISTRO DE PREÇOS – A presente Ata de Registro de Preços terá a duração de 12 (doze) meses, sendo vedada a possibilidade da sua prorrogação.
Capão Bonito, 31 de janeiro de 2013 – Dr. Julio Fernando Galvão Dias – Prefeito Municipal.

PREGÃO PRESENCIAL Nº 113/2012
ATA DE REGISTRO DE PREÇOS 01/2013/01
DO OBJETO: Aquisição de produtos estocáveis e gêneros perecíveis, para utilização no Centro "QUERO VIDA", pertencente à Secretaria Municipal de Assistência e Desenvolvimento Social, deste Município, conforme especificações constantes do Anexo I, do presente instrumento convocatório.

LEANDRO MARTINS VIEIRA – ME					
Item	Qtd	Und.	Produto	Marcas Ofertadas	Valor Unitário em R$
01	360	kg.	Açucar Cristal pacotes de 5 kg.	Twister	R$ 8,85
08	300	pcte	Biscoito agua e sal pcte. 400gr.	Prodasa	R$ 3,35
13	100	pcte	Café em pó pcte de 500 gr.	Pelé	R$ 6,70
24	300	kg.	Feijão carioquinha pacotes de 1 kg.	Tuquinha	R$ 4,90
25	50	lata	Fermento em pó lata de 250 gr.	Trizante	R$ 4,85
27	40	kg.	Geléia com pedaços de frutas potes de 300 a 400 gr.	Predileta	R$ 18,50
30	200	kg.	Leite em pó integral pacotes de 1 kg.	La Serenissima	R$ 14,45
31	130	kg.	Leite pó desnatado pacotes de 1 kg.	Molico	R$ 17,48
35	300	kg.	Margarina vegetal sem sal, com 85 % de lipídeos potes de 500 gr.	Vigor	R$ 6,15
42	50	kg.	Sal iodado rerfinado pacotes de 1 kg.	Marlin	R$ 1,12
44	30	kg.	Trigo moído para kibe pacote de 500 gr.	Kodilar	R$ 4,40
VALOR GLOBAL PARA O FORNECEDOR					R$ 14.508,90

DO VALOR MÁXIMO ESTIMADO PARA A ATA DE REGISTRO DE PREÇOS – O valor máximo estimado para a presente Ata de Registro de Preços é de **R$ 44.057,90 (quarenta e quatro mil e cinquenta e sete reais e noventa centavos).**
Valor global para o fornecedor R$ 14.508,90 (quatorze mil quinhentos e oito reais e noventa centavos)
DO PRAZO PARA A ATA DE REGISTRO DE PREÇOS – A presente Ata de Registro de Preços terá a duração de 12 (doze) meses, sendo vedada a possibilidade da sua prorrogação.
Capão Bonito, 14 de janeiro de 2013 – Dr. Julio Fernando Galvão Dias – Prefeito Municipal.

PREGÃO PRESENCIAL Nº 113/2012
ATA DE REGISTRO DE PREÇOS 01/2013/2
DO OBJETO: Aquisição de produtos estocáveis e gêneros perecíveis, para utilização no Centro "QUERO VIDA", pertencente à Secretaria Municipal de Assistência e Desenvolvimento Social, deste Município, conforme especificações constantes do Anexo I, do presente instrumento convocatório.

SANDRO JOSE DE PAIVA CAPÃO BONITO EPP					
Item	Qtd	Und.	Produto	Marcas Ofertadas	Valor Unitário em R$
02	200	kg.	Açucar Mascavo pacotes de 500 gr	J Pereira	R$ 5,63
07	50	lata	Ameixa seca latas de 400 gr.	Olé	R$ 10,75
21	30	kg.	Farinha de mandioca pacotes de 450 gr.	Gabi	R$ 3,95
26	50	kg.	Fubá de milho pacotes de 1kg.	Sinhá	R$ 1,79
28	60	kg.	Lentilha pacotes de 500 gr.	Sinhá	R$ 8,95
32	125	LT	Leite de soja em po, latas de 400 gr.	Nan Soy	R$ 27,18
37	150	lata	Óleo refinado de soja lata ou pet de 900 ml.	Purity	R$ 3,49
38	140	lata	Óleo de canôla lata ou pet de 900 ml.	Liza	R$ 5,34
45	50	lata	Sustagem em pó lata de 400 gr.	Sustevit	R$ 32,64
54	100	kg.	Filé de merlusa sem espinhas congelada pacotes de 800 gr. a 1 kg.	Big Fsh	R$ 11,90
55	100	kg.	Postas de cação, sem osso cortados em cubo congelado pacotes de 800 gr a 1kg	Big Fish	R$ 13,94
56	250	dz	Óvos branco de galinha, extra.	Kakimoto	R$ 3,32
61	150	kg.	Banana prata, extra.	-	R$ 2,69
62	100	kg.	Maça nacional	-	R$ 3,56
63	40	kg.	Limão taiti	-	R$ 2,77
64	200	kg.	Laranja pêra	-	R$ 1,45
65	200	kg.	Mamão papaia	-	R$ 5,63
66	100	kg.	Maracuja para suco	-	R$ 4,60
67	100	kg.	Abobrinha	-	R$ 4,70
68	200	kg.	Batata inglesa extra	-	R$ 1,85
69	80	kg.	Abacate	-	R$ 2,72
70	20	kg.	Alho graúdo	-	R$ 13,42
71	100	kg.	Abóbora madura	-	R$ 3,33
72	100	kg.	Beterraba	-	R$ 2,84
74	180	kg.	Cenoura	-	R$ 2,96
75	150	kg.	Mandioca	-	R$ 2,26
76	100	kg.	Mandioquinha	-	R$ 4,02
77	50	kg.	Repolho branco roxo	-	R$ 2,63
VALOR GLOBAL PARA O FORNECEDOR					R$ 18.217,70

DO VALOR MÁXIMO ESTIMADO PARA A ATA DE REGISTRO DE PREÇOS – O valor máximo estimado para a presente Ata de Registro de Preços é de **R$ 44.057,90 (quarenta e quatro mil e cinquenta e sete reais e noventa centavos).**
Valor global para o fornecedor R$ 18.217,70 (dezoito mil duzentos e dezessete reais e setenta centavos)
DO PRAZO PARA A ATA DE REGISTRO DE PREÇOS – A presente Ata de Registro de Preços terá a duração de 12 (doze) meses, sendo vedada a possibilidade da sua prorrogação.
Capão Bonito, 14 de janeiro de 2013 – Dr. Julio Fernando Galvão Dias – Prefeito Municipal.

PREGÃO PRESENCIAL Nº 113/2013
ATA DE REGISTRO DE PREÇOS 01/2013/3
DO OBJETO: Aquisição de produtos estocáveis e gêneros perecíveis, para utilização no Centro "QUERO VIDA", pertencente à Secretaria Municipal de Assistência e Desenvolvimento Social, deste Município, conforme especificações constantes do Anexo I, do presente instrumento convocatório.

AÇOUGUE E MINI MERCADO DOIS IRMÃOS LTDA -ME					
Item	Qtd	Und.	Produto	Marcas Ofertadas	Valor Unitário em R$
03	24	frasco	Adoçante artificial líquido com aspartame frasco de 100 ml.	Assugrin	R$ 3,30
06	180	frasco	Azeite de oliva extra virgem frasco de 500 ml.	Renata	R$ 14,39
09	200	pcte	Biscoito doce tipo leite vitaminado pcte. 400gr. a 500 gr.	Liane	R$ 2,79
10	20	cx	Chá de hortelã de 10gr. cada cx com 10 env. de 01 gr	Leão	R$ 1,69
11	20	cx	Chá de erva cidreira de 10gr. cada cx com 10 env. de 01 gr	Leão	R$ 1,73
12	20	cx	Chá de camomila de 10 gr. cada cx com 10 env. de 01 gr.	Leão	R$ 1,80
14	10	pcte	Amido de milho pcte de 200 a 500 gr.	Quero	R$ 4,20
15	200	gr.	Cravo embalagem fechada com 10 gr.	RD	R$ 1,83
16	300	gr.	Canela em pó embalagem fechada com 10 gr.	RD	R$ 1,15
17	16	kg.	Doce de leite cremoso baldes ou latas de 350 a 400 gr.	Triangulo	R$ 9,05
19	300	lata	Extrato de tomate latas de 350 gr.	Quero	R$ 2,45
20	50	kg.	Farinha de milho pacotes de 1 kg.	Alambari	R$ 2,32
22	30	kg.	Farinha de trigo especial pacotes de 1 kg.	Nonita	R$ 2,06
29	40	lata	Leite condensado latas de 395 gr.	Triangulo	R$ 3,49
33	100	kg.	Massa para macarronada tipo parafuso pacotes de 500 gr.	Luciana	R$ 4,01
34	100	kg.	Massa para sopa tipo cortado (ave maria) pacotes de 500 gr.	Tibagi	R$ 3,78
36	50	kg.	Milho para canjica pacotes de 500 gr.	Yoki	R$ 3,38
41	3	kg.	Queijo ralado pacotes de 100 gr.	Bretuti	R$ 23,10
43	50	lata	Pessego em calda lata de 485 gr.	Cantarelli	R$ 7,30
57	500	band.	Yogurte desnatados com poupa de frutas resfriados, bandeijas de 540gr com 6 unidades.	Tio Dondon	R$ 3,03
73	100	kg.	Cebola graúda	-	R$ 2,52
78	200	kg.	Tomate salada	-	R$ 5,80
79	100	kg.	Queijo fresco (sem sal), resfriado porções de 500gr.	-	R$ 15,90
80	30	kg.	Requeijão, resfriado potes de 250 gr.	Dondon	R$ 5,00
VALOR GLOBAL PARA O FORNECEDOR					R$ 11.331,30

DO VALOR MÁXIMO ESTIMADO PARA A ATA DE REGISTRO DE PREÇOS – O valor máximo estimado para a presente Ata de Registro de Preços é de **R$ 44.057,90 (quarenta e quatro mil e cinquenta e sete reais e noventa centavos).**
Valor global para o fornecedor R$ 11.331,30 (onze mil trezentos e trinta e um reais e trinta centavos)
DO PRAZO PARA A ATA DE REGISTRO DE PREÇOS – A presente Ata de Registro de Preços terá a duração de 12 (doze) meses, sendo vedada a possibilidade da sua prorrogação.
Capão Bonito, 14 de janeiro de 2013 – Dr. Julio Fernando Galvão Dias – Prefeito Municipal.

Departamento Municipal de Trânsito

AVISO

IDOSO E DEFICIENTE

VOCÊ QUE AINDA NÃO TROCOU A CARTEIRA DE ESTACIONAMENTO SOLICITAMOS QUE COMPAREÇAM AO DEMUTRAN PARA QUE SEJA FEITA A SUBSTITUIÇÃO

PREFEITURA MUNICIPAL DE CAPÃO BONITO

CINEMA MUNICIPAL

E.M. OSCAR KURTZ CAMARGO

Março Mês Religioso

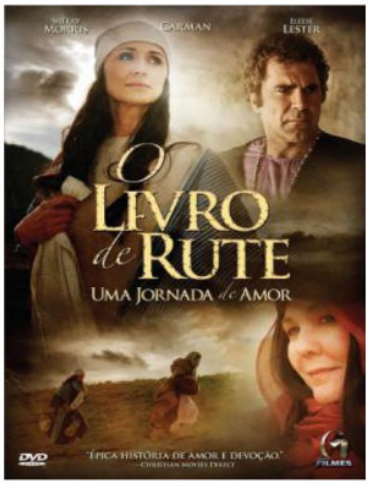

DIA 08/03/2013
(Sexta Feira) ÀS 20H

DIA 15/03/2013
(Sexta Feira) ÀS 20H

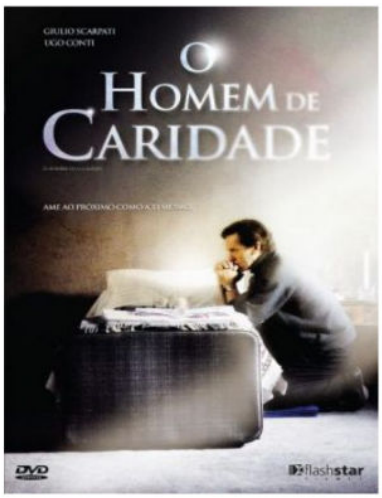

DIA 22/03/2013
(Sexta Feira) ÀS 20H

DIA 29/03/2013
(Sexta Feira) ÀS 20H

NID
NÚCLEO DE INTEGRAÇÃO DINÂMICA
FORMAÇÃO PROFISSIONAL

APOIO CUTURAL:
Video locadora Star Games
Video Locadora Agapito

ENTRADA GRATUITA

SECRETARIA DA CULTURA
SECRETARIA DA EDUCAÇÃO

DIPAM - PERGUNTAS E RESPOSTAS

Agricultores de Capão Bonito devem apresentar Declaração de Participação - Dipam

DECLARAÇÃO DE PARTICIPAÇÃO - Termina em 31 de março o prazo para a entregar da Declaração para o Índice de Participação dos Municípios (DIPAM). Todo produtor rural deve apresentar a Declaração quando ocorrer venda de seu produto para outro produtor rural, pessoas físicas no Estado de São Paulo, venda para outros Estados e venda para o exterior.

A declaração deverá ser feita via contadores, escritórios de contabilidade ou por intermédio da Prefeitura, que estará à disposição para o preenchimento gratuito da DIPAM. Neste caso é necessário que o produtor rural tenha em mãos os talões de Notas Fiscais emitidos durante o ano de 2012.

O serviço é gratuito. Comparecendo, o produtor ajuda a aumentar os repasses de ICMS Estadual, colaborando assim para a melhoria da saúde, educação e infra-estrutura do município.

Portando o talão de nota fiscal, mesmo que não tenha emitido nota no ano de 2012, procure o seu contador ou a Prefeitura de Capão Bonito. Na prefeitura, o atendimento será feito de segunda a sexta-feira, das 8h às 11h e das 13h às 17 horas.

DIPAM - PERGUNTAS E RESPOSTAS

1. O que é DIPAM?

A DIPAM, Declaração para o Índice de Participação dos Municípios, consiste na declaração dos contribuintes informando, à Fazenda Estadual, os valores das operações relativas à circulação de mercadorias e das prestações de serviços de transporte ou de comunicação.

2. O que é Índice de Participação dos Municípios?

Os índices de participação dos municípios no produto de arrecadação é um fator utilizado no repasse do ICMS vindo do estado e quanto maior o índice de participação, maior o montante repassado pelo Estado ao município.

3. Como é obtido o índice de participação dos municípios?

De acordo com as leis estaduais n°3201/81 e 8510/93, o critério para a apuração do Índice de Participação dos municípios paulistas no repasse do ICMS é através da soma dos seguintes índices:

Componente percentual Fixo: 2% que deve ser dividido igualmente pelo número de municípios do Estado (645), independentemente de qualquer fator. Corresponde ao valor de 0,00310077%.

Índice percentual de População (13%): trata-se da relação percentual entre a população do município e a população do Estado. Os dados de população são fornecidos pelo recenseamento demográfico do IBGE, sendo que o último ocorreu em 2000.

Índice percentual de Receita Tributária Própria - RTP (5%): a RTP constitui-se da arrecadação municipal com os seguintes impostos: IPTU, ITBI e ISSQN. O total arrecadado no ano anterior ao da apuração deve ser informado ao Estado através do formulário da Declaração de Receita Tributária Própria Municipal (DREMU), tendo os dados do balanço apresentado ao Tribunal de Contas do Estado. O índice é apurado com base na relação percentual entre a RTP do município e a soma das RTP´s dos 645 municípios do Estado.

Índice percentual de Área Cultivada (3%): é apurado com base na relação percentual entre a área cultivada de cada município e a área cultivada de todos os municípios do estado. Os dados utilizados são do exercício anterior ao da apuração e são fornecidos pela Secretaria Estadual de Agricultura e Abastecimento.

Índice percentual de Área Inundada (0,5%): a área inundada é aquela que, no exercício anterior ao da apuração, se destine exclusivamente à formação de reservatórios para geração de energia e que conste de levantamento da Secretaria Estadual de Energia. O índice é apurado com base na relação percentual entre a área inundada do município e a área inundada dos municípios do Estado.

Índice percentual de Área Preservada (0,5%): área preservada ou protegida é a área que conste de levantamento, de acordo com o anexo da Lei 8.510/03, efetuado pela Secretaria Estadual do Meio Ambiente.

Índice Percentual do Valor Adicionado (76%): obtido através da relação percentual entre o valor adicionado ocorrido em cada município e o valor total do Estado, pela média dos dois exercícios anteriores ao da apuração.

4. O que é Valor Adicionado? Quem calcula o Valor Adicionado?

O Valor Adicionado (V.A) corresponde ao valor das mercadorias saídas, acrescido do valor dos serviços de transporte e de comunicação prestados no seu território, deduzido o valor das mercadorias entradas e dos serviços de transporte e de comunicação adquiridos, em cada ano base; ou seja, ano civil imediatamente anterior ao da apuração. O valor adicionado do município corresponde à soma dos valores adicionados dos estabelecimentos inscritos em sue território e dos valores a ele atribuídos pelos contribuintes de outros municípios.

Os dados para o cálculo do valor adicionado são coletados pela Secretaria da Fazenda por intermédio das GIA´s, DIPAM´s A, B e Declarações do Simples.

5. O que é GIA?

A Guia de Informação e Apuração do ICMS (GIA) possui os Códigos Fiscais de Operações e de Prestações (CFOP´s), os quais são utilizados na obtenção do valor adicionado dos estabelecimentos, de acordo com os cálculos determinados pela Portaria CAT 36/03; somando-se ou subtraindo-se os ajustes declarados na DIPAM-B.

As GIAS e as fichas de DIPAM-B são feitas por contribuintes enquadrados no Regime Periódico de Apuração (RPA), isentos ou não, e devem ser transmitidas mensalmente à Fazenda Estadual através da internet.

Os CFOP´s devem retratar todas as operações realizadas pela empresa e são grupos que iniciam-se de acordo com a tabela:

O que é DIPAM – B?

A DIPAM- B é um documento que deve ser entregue mensalmente à Fazenda Estadual, junto com a GIA, através do preenchimento do campo INFORMAÇÕES PARA DIPAM-B. Os contribuintes inscritos no cadastro do ICMS, isentos ou não, enquadrados no RPA ou no regime de estimativa; principalmente os prestadores de serviço de transporte, comunicação e energia; devem preencher a DIPAM-B para que os ajustes positivos ou negativos sejam contabilizados no cálculo do valor adicionado. Para prestar as informações o contribuinte deve escolher quais dos seguintes códigos da DIPAM-B caracterizam as operações realizadas pelo estabelecimento:

Código 1: compra de produtores não equiparados a comerciantes ou industriais e recebimentos de mercadorias por cooperativa de produtores deste Estado;

Código 2: dados do valor adicionado apurado por revendedores autônomos, por prestadores de serviço de transporte, por prestadores de serviço de comunicação, por geradoras ou distribuidoras de energia elétrica, e apropriação do valor da produção agropecuária;

Código 3: operações e prestações não escrituradas e informações necessárias ao ajuste de dados declarados em GIA.

6. O que é DIPAM – A?

A DIPAM-A é um documento que deve ser preenchido pelos produtores agropecuários, inclusive hortifrutigranjeiros, pescadores, faiscadores, garimpeiros e extratores não equiparados a comerciantes ou industriais. Ainda não é possível o envio do documento pela internet; logo, o contribuinte deverá entregar o disquete com a DIPAM-A junto ao posto fiscal, caso tenha executado alguma destas operações:

• saídas de mercadorias a produtores do estado, ainda que pertencentes ao próprio declarante;

• saídas de mercadorias para qualquer destinatário de outro estado;

• saídas de mercadorias a particulares ou a pessoas de direito público ou privado não inscritos como contribuintes, situadas neste estado;

• saídas de mercadorias para o exterior.

Não é necessário informar na DIPAM-A as saídas de mercadorias a contribuintes do ICMS deste Estado, pois estas serão informadas pelos destinatários, nos códigos 1.1 ou 1.2 da DIPAM-B ou no código 1.1.

7. O que é Declaração do Simples (DS)?

A Declaração de Informações e Apuração do Imposto – Declaração do Simples – deve ser apresentada, via internet, por todos os contribuintes enquadrados no Regime Tributário Simplificado da Microempresa ou da Empresa de Pequeno Porte, sendo que os dados devem ser informados em base mensal. O contribuinte que estiver sob o regime do simples também deve executar os ajustes na Ficha de Informações para DIPAM.

8. Por que devo enviar as GIA´s, DIPAM´s ou DS para a Prefeitura?

Com os documentos recebidos dos contribuintes, os fiscais municipais podem acompanhar o desempenho dos estabelecimentos, através da checagem dos CFOP´s, objetivando o aumento do valor adicionado de São Carlos. Com esse trabalho é possível orientar os contribuintes para reduzir as omissões de dados e divergências entre os valores considerados pela Secretaria Estadual de Fazenda e os apurados pelo município. Além disso, a Prefeitura de São Carlos, através de medidas de redução da carga tributária, sancionou a Lei 13692/2005, a qual prevê que os contribuintes do ICMS poderão usufruir de até 50% de desconto no valor do IPTU.

9. Procedimentos da Secretaria Estadual de Fazenda

a) No primeiro trimestre de cada ano é enviado às prefeituras o arquivo magnético do cadastro atualizado dos contribuintes do ICMS que estiveram ativos em algum período do ano-base, seus enquadramentos (RPA, DS, Produtor rural) e quais são os contribuintes omissos na entrega de documentação.

b) Disponibiliza para "download", na página da Secretaria da Fazenda, do formulário DREMU.

c) Até o dia 30 de abril os postos fiscais recepcionam a DREMU e até o final de mês Julho recepcionam as GIA´s, DS e DIPAM-A substitutivas para transmitir à Fazenda Estadual para processamento.

d) De posse dos dados das GIA´s, DS e DIPAM-A, o estado calcula o valor adicionado. Com o valor do índice de valor adicionado somado aos índices de Área Cultivada, Receita Tributária Própria, População, Área Inundada, Área Preservada, Componente Fixo; a Secretaria Estadual de Fazenda apura o Índice Preliminar de Participação dos municípios. O valor de cada município é, então, publicado no Diário Oficial do Estado até 31 de Junho, anualmente.

e) A partir da data da publicação do índice preliminar, as prefeituras têm 30 dias para apresentar junto ao posto fiscal impugnação do valor divulgado e as empresas têm este mesmo prazo para enviar ao posto fiscal as declarações substitutivas ou omissas.

f) As impugnações serão analisadas e consideradas de acordo com as declarações apresentadas pelos contribuintes.

g) Até 60 dias da data de publicação do índice preliminar, são divulgados os dados definitivos de valores adicionados e fixados os Índices de Participação que irão vigorar no exercício seguinte.

Governo eleva renda do Bolsa Família para chegar a R$ 70 per capita

Capão Bonito tem 4.158 sendo beneficiadas pelo programa federal

BOLSA FAMÍLIA - O governo federal anunciou no dia 19 uma ampliação do programa Bolsa Família. A partir de agora, os beneficiários passam a ter a garantia de renda de ao menos R$ 70 per capita (por pessoa), ou seja, R$ 350 em uma família de cinco pessoas, por exemplo.

Com essa iniciativa, o governo diz que tirará todos os 19,5 milhões de beneficiários do Bolsa Família da condição de extrema pobreza, ou pobreza absoluta, ou miséria - que é definida por quem vive com menos de R$ 70 por mês, segundo a ministra do Desenvolvimento Social, Tereza Campello.

Ao anunciar as medidas, Tereza disse que a medida eleverá imediatamente a renda de cerca de 2,5 milhões de beneficiários do Bolsa Família, que atualmente tem como única renda o Bolsa Família ou sua renda somada ao benefício não chega a R$ 70.

Segundo ela, para erradicar a miséria no país, o governo ainda precisa localizar mais cerca de 2,52 milhões de pessoas que não constam do Cadastro Único para Programas Sociais (Cadúnico).

Capão Bonito tem 4.158 sendo beneficiadas pelo programa federal conforme dados atualizados deste mês de fevereiro.

22 milhões sem miséria - Com a nova ampliação do Brasil Sem Miséria, programa lançado em 2011 que agrega todas as ações do governo federal com a intenção de erradicar a miséria, o governo afirma que terá tirado 22 milhões de brasileiros da extrema pobreza nos últimos dois anos, zerando a miséria entre os beneficiários cadastrados no Bolsa Família.

De acordo com informações do MDS, pasta que coordena o Bolsa Família, a complementação de renda aos 2,5 milhões de brasileiros custará R$ 773 milhões em 2013. O pagamento começará a ser feito em março deste ano.

Segundo ela, para erradicar a miséria no país, o governo ainda precisa localizar mais cerca de 2,52 milhões de pessoas que não constam do Cadastro Único para Programas Sociais (Cadúnico)

Desde sua criação, em junho de 2011, o Brasil Sem Miséria, por meio de um mecanismo chamado "busca ativa" localizou 2,84 milhões de pessoas na miséria, que foram incluídas no cadastro e passaram a receber o benefício, de acordo com o MDS.

A busca ativa é o mote do Brasil Sem Miséria, principal programa social do governo Dilma e que engloba o Bolsa Família, o Brasil Carinhoso, entre outras ações de combate à pobreza.

No ano passado, Dilma já havia anunciado a complementação da renda para famílias com crianças de 0 a 6 anos. Agora, a complementação passará a ser feita a todas as famílias.

No começo de fevereiro, a presidente disse que até março deste ano todas as pessoas em condição de pobreza extrema cadastradas pelo governo sairiam da miséria.

Bolsa Família - O Programa Bolsa Família (PBF) é um programa de transferência direta de renda que beneficia famílias em situação de pobreza e de extrema pobreza em todo o País. O Bolsa Família integra o Plano Brasil Sem Miséria (BSM), que tem como foco de atuação os 16 milhões de brasileiros com renda familiar per capita inferior a R$ 70 mensais, e está baseado na garantia de renda, inclusão produtiva e no acesso aos serviços públicos.

O Bolsa Família possui três eixos principais focados na transferência de renda, condicionalidades e ações e programas complementares. A transferência de renda promove o alívio imediato da pobreza. As condicionalidades reforçam o acesso a direitos sociais básicos nas áreas de educação, saúde e assistência social. Já as ações e programas complementares objetivam o desenvolvimento das famílias, de modo que os beneficiários consigam superar a situação de vulnerabilidade.

A gestão do Bolsa Família é descentralizada e compartilhada entre a União, estados, Distrito Federal e municípios. Os entes federados trabalham em conjunto para aperfeiçoar, ampliar e fiscalizar a execução do Programa, instituído pela Lei 10.836/04 e regulamentado pelo Decreto nº 5.209/04. A seleção das famílias para o PBF é feita com base nas informações registradas pelo município no Cadastro Único para Programas Sociais do Governo Federal, instrumento de coleta de dados que tem como objetivo identificar todas as famílias de baixa renda existentes no Brasil.

Com base nesses dados, o Ministério do Desenvolvimento Social e Combate à Fome (MDS) seleciona, de forma automatizada, as famílias que serão incluídas no PBF. No entanto, o cadastramento não implica a entrada imediata das famílias no Programa e o recebimento do benefício.

Programa Escola da Família disponibiliza seis atividades na Vila Aparecida

ESCOLA E COMUNIDADE - Mais um ano se iniciou para PEF (Programa Escola da Família) da escola João Baptista do Amaral Vasconcellos, na Vila Aparecida, em Capão Bonito.

Assim como nos anteriores há muitas metas a atingir visando a qualidade de vida da comunidade através de projetos educativos, lazer, saúde e atividade física.

O PEF trabalha com uma equipe de universitários de diversas áreas como: Direito, Terapia Ocupacional, Pedagogia, Educação Física, entre outros.

Através do conhecimento técnico e cientifico adquirido na graduação, temos a missão de ser agente transformador na rotina da comunidade objetivando a saúde física e mental.

"Em contrapartida temos o respeito e a troca de conhecimento que se torna fundamental na formação não só acadêmica, mas de vida", destaca o prof. Josemar Alves.

O horário do programa e das 9 às 17 horas e os projetos em andamento são: artesanato, manicure, decoupagem em madeira, tênis de mesa, projeto de leitura e dicas de saúde.

O Programa Escola da Família - O Programa Escola da Família foi criado no dia 23 de agosto de 2003 pela Secretaria de Estado da Educação.

Ele proporciona a abertura de escolas da Rede Estadual de Ensino, aos finais de semana, com o objetivo de criar uma cultura de paz, despertar potencialidades e ampliar os horizontes culturais de seus participantes.

Reunindo profissionais da Educação, voluntários e universitários, o Programa oferece às comunidades paulistas atividades que possam contribuir para a inclusão social tendo como foco o respeito à pluralidade e a uma política de prevenção que concorra para uma qualidade de vida, cada vez melhor. Cada escola organiza as atividades dentro de 4 eixos: Esporte, Cultura, Saúde e Trabalho.

Em diversas regiões do Estado, as escolas públicas constituem o principal – ou, muitas vezes, o único – equipamento público, especialmente nas localidades em que há pouca ou nenhuma opção de lazer e cultura.

Os espaços escolares, que, antes ociosos aos finais de semana, passam a ser ocupados com atividades planejadas para a comunidade participante, favorecendo a essa o direito de conquistar e fortalecer a sua identidade. Assim, essa comunidade com responsabilidade, apropria-se desses espaços, agregando no seu cotidiano valores essenciais para a edificação de uma cultura participativa.

Milhares de universitários, de todo o Estado de São Paulo, dedicam hoje, seus finais de semana ao Programa Escola da Família e, em contrapartida, têm seus estudos custeados por um dos maiores programas de concessão de bolsas de estudo do País, realizado em convênio com instituições particulares de Ensino Superior - o Programa Bolsa Universidade.

Esses convênios garantem aos universitários 100% de gratuidade nos seus cursos, sendo 50% da mensalidade paga pelo Estado (limitada a um teto de R$ 310,00/mês, renovável semestralmente) e o restante financiado pela própria faculdade.

Os universitários contemplados com a bolsa contribuem com seu empenho e dedicação para o crescimento da comunidade local e, quando formados, acrescentarão ao currículo uma preciosa experiência, enriquecida por valores como a responsabilidade social e a participação comunitária.

Até o início de 2009, mais de 80 mil universitários já fizeram parte dessa trajetória, beneficiados pelo Programa Bolsa Universidade, atuando nos espaços escolares como Educadores Universitários.

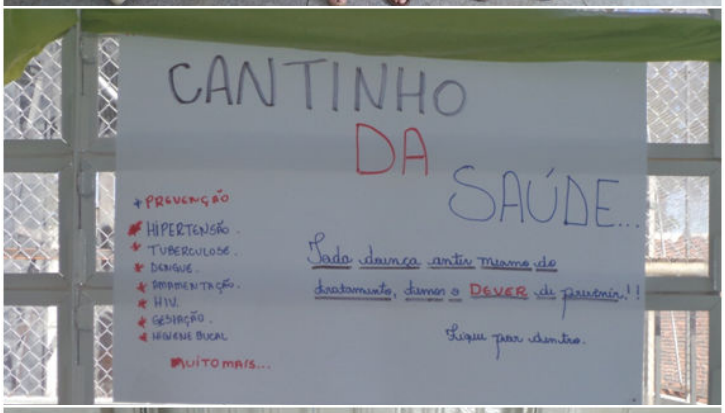

Programa Escola da Família na escola João Baptista do Amaral Vasconcellos

Planeja Fácil Sebrae-SP: mais um caminho para fortalecer as MPEs

Nova ferramenta ajuda gestor da micro e pequena empresa (MPE) a planejar, tomar decisões, estabelecer metas e acompanhar resultados do negócio.

PLANEJAMENTO - Para ajudar os empresários à frente de micro e pequenos negócios a planejar melhor e ampliar suas chances de obter bons resultados, o Sebrae desenvolveu uma ferramenta inédita: o Planeja Fácil Sebrae-SP. Pesquisa da entidade mostra que hoje, de cada 100 empresas abertas no País, 27 fecham antes de completar o segundo ano de vida. No estado de São Paulo, a proporção cai para 23 em cada 100, sendo que boa parte dessas MPEs não sobrevive por falta de planejamento.

Destinada a estimular e facilitar o planejamento, a ferramenta é um passo a passo para empreendedores de todos os setores (indústria, comércio, serviços e agronegócios). "O objetivo é permitir que o empreendedor trabalhe, no dia a dia da empresa, tópicos fundamentais como levantamento de informações, priorização de objetivos, tomada de decisões, definição de plano de ações e acompanhamento dos resultados", destaca o diretor superintendente do Sebrae-SP, Bruno Caetano.

O empresário recebe um kit, composto por um painel no formato 90 cm largura X 63 cm altura, que deverá ser afixado em local de visibilidade do gestor e sua equipe, mais um conjunto de papéis autoadesivos em várias cores e uma carta explicativa . Este material, elaborado por especialistas em gestão de empresas, uma vez aplicado transforma-se em um verdadeiro mapa de auto-orientação, que permite visualizar e trabalhar, em um período pré-determinado, pontos fortes e fracos da empresa, cenário interno e externo, riscos e oportunidades de mercado.

A ferramenta é simples, autoexplicativa e de forte apelo visual. Preenchendo o painel com campos preestabelecidos, o gestor consegue fazer um autodiagnóstico e trabalhar soluções para sua empresa, seja visando um planejamento geral para todo o ano, por exemplo, ou planos e metas pontuais, como a abertura de uma filial, aquisição de novos equipamentos, ampliação da produção ou mudança de público alvo do empreendimento, entre outros.

"Num processo intuitivo, o empresário vai conhecendo a ferramenta, preenchendo os vários campos do painel com os papéis autoadesivos, em que escreve os principais dados, situações e objetivos da empresa, bem como as estratégias para atingi-los", explica a analista do Sebrae-SP e membro da equipe que desenvolveu o produto, Rosangela Maciel Schmaedecke.

O empresário interessado em receber o kit pelos Correios pode entrar em contato com o Escritório Regional do Sebrae-SP no Sudoeste Paulista.

SEBRAE Serviço Brasileiro de Apoio às Micro e Pequenas Empresas

PONTOS DE VENDA ZONA AZUL

ORD	FANTASIA	ENDEREÇO	TELEFONE
1	Banca Hilario	Praça Rui Barbosa	3543-1161
2	Assistec	Rua 24 de Fevereiro	3542-4890
3	Neuza Perfumaria	Rua 24 de Fevereiro	3542-1799
4	Loja Guloseimas	Rua 7 de Setembro	3542-3881
5	Loja Mauridio	Rua Floriano Peixoto	3542-1471
6	Papelaria Aquarela	Rua Floriano Peixoto	3542-1405
7	Açougue Big Boi	Rua General Carneiro	3542-5385
8	Açougue Tia Maria	Rua General Carneiro	3542-2711
9	Salão da Marilda	Rua General Carneiro	3542-5320
10	NID	Rua Quintino Bocaiuva	3542-1935

Sindicato volta a promover cursos de promoção social

QUALIFICAÇÃO NO CAMPO - O Sindicato Rural de Capão Bonito (patronal) promoveu nos últimos meses de janeiro e fevereiro, em parceria com o SENAR-AR/SP os cursos de promoção social. Foram realizados os cursos de - Aproveitamento de Alimentos, o qual foi orientado a preparar alimentos artesanal-mente, aproveitando os subprodutos agrícolas locais para consumo familiar e o curso de Preservação do Meio Ambiente, que teve o objetivo de instruir os participantes a preservar o meio ambiente, respeitando leis e regulamentos específicos. O Sindicato Rural contou com o apoio da Cooperativa Agrícola de Capão Bonito que disponibilizou o local para realização das aulas práticas e teóricas. Nos próximos meses, o Sindicato Rural em parceria com o SENAR-AR/SP promoverá vários cursos de Promoção Social e Formação Profissional Rural, totalmente gratuitos.

Para maiores informações sobre os cursos gratuitos, entrar em contato pelo telefone (15) 3542-2466 ou no endereço Av. Plácido Batista da Silveira - nº 159 - Jardim Cruzeiro - Capão Bonito/SP.

Curso de Aproveitamento de Alimentos realizado nos dias 29 e 30 de Janeiro de 2013

Curso de Preservação do Meio Ambiente realizado nos dias 14, 15 e 16 de fevereiro de 2013

Prefeitura começa distribuição dos carnês de IPTU e ISS/QN

TRIBUTOS 2013 – A prefeitura de Capão Bonito, através da Secretaria Municipal de Administração e Finanças/Divisão de Rendas começou a distribuir os carnês do Imposto Predial e Territorial Urbano (IPTU) e ISS/QN e Licença para Funcionamento 2013.

"Os carnês estão sendo entregues nas residências conforme endereço", destacou a Divisão de Rendas. Os carnês são entregues de forma simples, com declaração de recebimento por parte do contribuinte e é importante atenção dos contribuintes a data de 10/03/2013, vencimento da cota única com desconto de 20% ou 1ª parcela.

Os contribuintes que não receberem seus carnês deverão munidos do carnê do exercício anterior, procurarem o mesmo, na Divisão de Rendas, Setor de Cadastro Imobiliário para retirada.

Os contribuintes que possuem endereço para entrega de correspondência (domicílio fiscal) fora de Capão Bonito, serão considerados notificados dos lançamentos tributários com a remessa do respectivo aviso por via postal e por edital a ser publicado na Imprensa Oficial do município, nos jornais de circulação e demais meios de comunicação.

A sala de atendimento ao munícipe fica situada no Paço Municipal, rua 09 de Julho 690, Centro, Divisão de Rendas, Setor de Cadastro Imobiliário. Das 8h30 às 11 horas e das 13 às 16h30 (segunda a sexta-feira).

Lembrando a todos os contribuintes que as datas para pagamento do IPTU e ISS/QN foram antecipadas para o dia 10 de cada mês, ficando da seguinte maneira:

Parcela única (com 20% desconto) dia 10 de março de 2013

1ª parcela dia 10 de março de 2013

2ª parcela dia 10 de abril de 2013

3ª parcela dia 10 de maio de 2013

4ª parcela dia 10 de junho de 2013

5ª parcela dia 10 de julho de 2013

6ª parcela dia 10 de agosto de 2013

7ª parcela dia 10 de setembro de 2013

8ª parcela dia 10 de outubro de 2013

9ª parcela dia 10 de novembro de 2013

10ª parcela dia 10 de dezembro de 2013

Carnês estão sendo separados e entregues por funcionários da Divisão de Rendas

Sessões da Câmara de Capão Bonito têm boa audiência na internet

DEMOCRACIA NA WEB - Seguindo com sua estratégia de deixar a Câmara mais atuante e aberta à comunidade, a transmissão das sessões da Câmara de Capão Bonito via internet continua sendo realizada todas as segundas-feiras, às 19 horas.

A audiência vem aumentando a cada semana, segundo medições de acessos realizadas pela assessoria do Legislativo. Desta forma a população pode acompanhar as sessões ao vivo dentro de suas casas acessando o site da Câmara - http://www.camaracb.sp.gov.br/tv. "Precisamos utilizar os mecanismos modernos de comunicação para que a Câmara fique ao alcance da população", destaca o Poder Legislativo. De acordo com o Legislativo, entrevistas também estão sendo realizadas ao final de cada sessão. O objetivo é incrementar ainda mais a TV Legislativa da Câmara para que os internautas saibam a opinião e justificativa de projetos, leis, requerimentos e indicações de cada vereador.

SERVIÇO:

TV Câmara

Transmissão todas as segundas-feiras, às 19 horas

www.camaracb.sp.gov.br

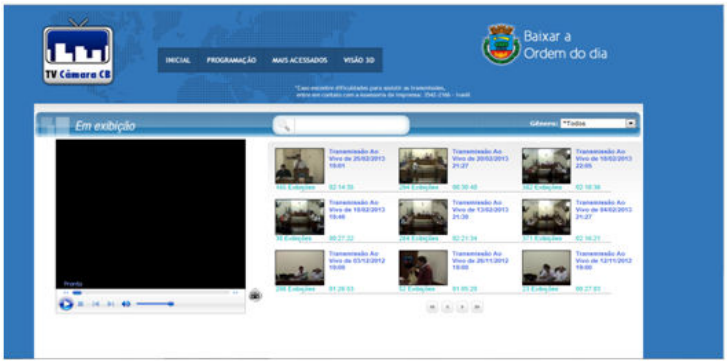

manutenção de terrenos . calçadas . passeios

Proprietários de terrenos baldios/recolhimento de entulhos

A PREFEITURA MUNICIPAL DE CAPÃO BONITO comunica que está notificando os proprietários de terrenos baldios que estejam sem os devidos cuidados para que procedam a limpeza dos mesmos como forma de prevenir a proliferação de insetos e o conseqüente surgimento de doenças, bem como, manter a beleza estética da cidade.

A Prefeitura também pede aos proprietários de imóveis que evitem o despejo irregular de entulhos em vias públicas e calçadas. Atendendo determinação do Tribunal de Contas do Estado (TCE), a administração não estará realizando o serviço de recolhimento de entulho sem pagamento de taxa.

O despejo irregular pode gerar multas ou cobranças de taxas a partir de 2013.

Pedimos para que os proprietários não esperem receber a notificação do poder público para tomarem as providências e que contribuam para uma cidade limpa é saudável, que beneficiará à qualidade de vida de todos os que nela habitam, além de propiciar o aumento do valor de mercado de seu imóvel.

Colabore. **CAPÃO BONITO**...*Depende de Nós mais* **BONITO**. **Mantenha a cidade limpa.**

Escola Padre Arlindo Vieira promoveu acolhimento de alunos no ensino em tempo integral

TEMPO INTEGRAL - O governo do Estado de São Paulo sancionou lei complementar de ampliação do novo modelo de Escola de Tempo Integral.

Na região três unidades aderiram ao programa, sendo duas no município de Itapeva e a outra em Capão Bonito. Todas são voltadas ao Ensino Médio.

Em Capão Bonito, a adesão foi da escola estadual "Padre Arlindo Vieira". Em Itapeva, as escolas são "Professor José Vasques Ferrari" e "Professora Nicota Soares".

Na semana passada a direção da escola com apoio de uma equipe técnica da cidade de Barueri promoveu o "acolhimento" dos alunos que serão inseridos no novo sistema de ensino.

Segundo a diretora Edicleia Pontes e a vice Juliane Cristina Rodolfo, alunos que já participam do sistema de tempo integral ajudaram no acolhimento, passando a experiências obtidas nas escolas com o sistema.

"O professor é movido por desafios. A primeira impressão dos estudantes foi a melhor possível e toda a equipe pedagógica está muito otimistas quanto aos resultados", destacaram a diretora Edicléia Pontes e a vice Juliane Rodolfo.

A direção da escola também criou um slogan – *Invista no seu futuro. Faça parte da Escola Padre Arlindo Vieira.* "Queremos preparar nossos estudantes para um futuro promissor. É uma nova forma de ensino baseada no sistema de países desenvolvidos como os Estados Unidos e que com certeza terá ótimos resultados em Capão Bonito", ressaltou a vice-diretora Juliane Rodolfo.

Alunos ouvidos durante o acolhimento também aprovaram as mudanças na escola. "Cada um tem agora um armário exclusivo. Tudo foi muito bem planejado, pois passaremos boa parte de nossas vidas na escola", destacaram alunos.

A 'culminância' do acolhimento teve apresentação de vários alunos e se transformou em um momento de confraternização entre alunos e professores.

A escola Padre Arlindo Vieira tem cerca de 340 alunos em 10 salas e um corpo docente composto por 17 professores.

Novo sistema será ampliado para 53 escolas - De acordo com a Secretaria da Educação do Estado de São Paulo, o novo ensino integral, que teve início neste ano em 16 escolas de Ensino Médio, será ampliado em 2013 para outras 53 unidades em todo o estado, inclusive nos anos finais (6º ao 9º ano) do Ensino Fundamental.

Uma avaliação realizada nos meses de março e setembro nas escolas em que o programa foi implantado em 2012 mostra que o modelo teve impacto no aprendizado dos alunos.

Dados da secretaria apontam que no exame de leitura e interpretação de texto a comparação de resultados, em escala de 0 a 100, saltou de 47,1 para 61 pontos entre os alunos da 1ª série do Ensino Médio. O crescimento foi de 29,5% em sete meses. Para a 2ª série, a avaliação avançou da média de 46,4 para 62,9 pontos no mesmo período, ou seja, 35,5% de crescimento. O melhor desempenho aconteceu na 3ª série, quando os resultados saíram de 33 para 60 pontos, 81% de aumento.

Em produção de texto, os resultados aumentaram de 37,9 para 47,4 pontos, 43,8 para 53,4 pontos e 47 para 59,4 pontos, respectivamente, na 1ª, 2ª e 3ª série.

Na avaliação de matemática, os ganhos também são expressivos. A média de resultado dos alunos da 1ª série saltou de 32,9 para 45,7 pontos, o que representou um crescimento de 38,9%. Na 2ª série, a nota aumentou 71,1%, de 23,9 para 40,9 pontos. As turmas de 3ª série saíram de 22,6 para 31,4 pontos, ou seja, uma evolução de 38,9%. Ainda segundo a secretaria, o modelo paulista de ensino integral visa garantir as melhores condições de conclusão da educação básica, com ganhos significativos em termos de rendimento e desempenho escolar.

Acolhimento dos estudantes no sistema de tempo integral foi considerado muito positivo pela direção da Escola Padre Arlindo Vieira

Centro Paula Souza divulga lista dos aprovados do intercâmbio cultural

Estudantes viajam com as despesas pagas que incluem o curso, alimentação, acomodação, passagem aérea, traslado, transporte e seguro saúde

INTERCÂMBIO - O Programa de Intercâmbio Cultural do Centro Paula Souza divulgou na última segunda-feira, 25, os nomes dos 255 alunos de Escolas Técnicas Estaduais (Etecs) e Faculdades de Tecnologia do Estado de São Paulo (Fatecs) selecionados para estudar inglês durante um mês nos Estados Unidos ou Nova Zelândia ou Inglaterra, no primeiro semestre de 2013.

Na lista constam estudantes da ETEC Dr. Celso Charuri e FATEC de Capão Bonito.

Neste ano ao todo 510 alunos estudarão nos Estados Unidos ou Nova Zelândia e 100 professores farão intercâmbio na Inglaterra e nos Estados Unidos.

Os estudantes viajam com as despesas pagas que incluem o curso, alimentação, acomodação, passagem aérea, traslado, transporte e seguro saúde.

A exceção dos custos é com passaporte e visto, que ficarão por conta dos participantes.

O investimento total em 2013 do Governo do Estado será de R$ 10,1 milhões. Esse é o terceiro ano que o Programa é oferecido.

Estudantes escolhidos das escolas técnicas e Fatec de Capão Bonito e Taquarivaí:

ETEC Dr. Celso Charuri de Capão Bonito - Nicolas de Oliveira Santos

FATEC de Capão Bonito - Reinaldo José Daniel Júnior

ETEC Dr. Dário Pacheco Pedroso de Taquarivaí - Aldair Melo Correia

ETEC "Dr. Celso Charuri" de Capão Bonito

Administração municipal ampliará serviços de limpeza e manutenção

OBRAS E SERVIÇOS – A prefeitura, através da Secretaria Municipal de Obras anunciou no começo desta semana que ampliará os serviços de limpeza, conservação e manutenção dos principais espaços públicos do município.

Equipes estão sendo enviadas para várias regiões do município.

De acordo com o governo municipal, a meta é garantir a boa manutenção de avenidas e ruas, praças municipais, obras e outros locais.

"Já está em execução um cronograma especial de limpeza, recuperação e novos investimentos em locais como o Parque das Águas, Praça do Jardim São Francisco, Praça Cecap, Praça do Jardim Vale Verde e outros locais", destacou a Secretaria de Governo.

As operações de tapa-buracos também serão intensificadas com a aquisição de massa asfaltica através de processo licitatório.

Uma nova fase do Projeto Cidade Limpa também já está sendo elaborada e contará com a parceria de todas secretarias.

Limpeza sendo realizada em área do Jardim São Francisco

Operação de limpeza na avenida Amazonas – Vila Bela Vista um dos princípios corredores de trânsito do município